

EDITAL DE PREGÃO ELETRÔNICO ITESP n° 28/2020

PROCESSO ITESP n° 310/2020

OFERTA DE COMPRA N° 171201170472020OC00072

ENDEREÇO ELETRÔNICO: www.bec.sp.gov.br

DATA DO INÍCIO DO PRAZO PARA ENVIO DA PROPOSTA ELETRÔNICA: 11/12/2020

DATA E HORA DA ABERTURA DA SESSÃO PÚBLICA: 29/12/2020 – as 10h

A **FUNDAÇÃO INSTITUTO DE TERRAS DO ESTADO DE S. PAULO "JOSÉ GOMES DA SILVA"**, por intermédio do senhor **Milton Ramos da Silva**, RG n° 18.521.891-X e CPF n° 047.297.208-14, usando a competência delegada pelos artigos 3° e 7°, inciso I, do Decreto Estadual n° 47.297, de 06 de novembro de 2002, torna público que se acha aberta, nesta unidade, situada à **Av. Brigadeiro Luís Antônio, 554 – Bela Vista – São Paulo/SP**, licitação na modalidade **PREGÃO**, a ser realizada por intermédio do sistema eletrônico de contratações denominado "Bolsa Eletrônica de Compras do Governo do Estado de São Paulo – Sistema BEC/SP", com utilização de recursos de tecnologia da informação, denominada **PREGÃO ELETRÔNICO**, objetivando a **PRESTAÇÃO DE SERVIÇOS PARA ADEQUAÇÃO DE POÇO PROFUNDO NO ASSENTAMENTO PROVISÓRIO 8 DE MARÇO, LOCALIZADO NO MUNICÍPIO DE RIVERSUL/SP** sob o regime de **empitada por preço global**, que será regida pela Lei Federal n° 10.520/2002, pelo Decreto Estadual n° 49.722/2005 e pelo regulamento anexo à Resolução CC-27, de 25 de maio de 2006, aplicando-se, subsidiariamente, no que couberem, as disposições da Lei Federal n° 8.666/1993, do Decreto Estadual n° 47.297/2002, do regulamento anexo à Resolução CEGP-10, de 19 de novembro de 2002, e demais normas regulamentares aplicáveis à espécie.

As propostas deverão obedecer às especificações deste instrumento convocatório e seus anexos e ser encaminhadas por meio eletrônico após o registro dos interessados em participar do certame e o credenciamento de seus representantes no Cadastro Unificado de Fornecedores do Estado de São Paulo – CAUFESP.

A sessão pública de processamento do Pregão Eletrônico será realizada no endereço eletrônico www.bec.sp.gov.br, no dia e hora mencionados no preâmbulo deste Edital, e será conduzida pelo

Pregoeiro com o auxílio da equipe de apoio, designados nos autos do processo em epígrafe e indicados no sistema pela autoridade competente.

1. OBJETO

1.1. **Descrição.** A presente licitação tem por objeto **a prestação de serviços para adequação do poço profundo no Assentamento Provisório 8 de Março, localizado no município de Riversul/SP**, conforme especificações constantes do Termo de Referência que integra este Edital como **Anexo I**.

2. PARTICIPAÇÃO NA LICITAÇÃO

2.1. **Participantes.** Poderão participar do certame todos os interessados em contratar com a Administração Estadual que estejam registrados no CAUFESP, que atuem em atividade econômica compatível com o seu objeto, sejam detentores de senha para participar de procedimentos eletrônicos e tenham credenciado os seus representantes na forma estabelecida no regulamento que disciplina a inscrição no referido Cadastro.

2.1.1. O registro no CAUFESP, o credenciamento dos representantes que atuarão em nome da licitante no sistema de pregão eletrônico e a senha de acesso deverão ser obtidos anteriormente à abertura da sessão pública e autorizam a participação em qualquer pregão eletrônico realizado por intermédio do Sistema BEC/SP.

2.1.2. O registro no CAUFESP é gratuito. As informações a respeito das condições exigidas e dos procedimentos a serem cumpridos para a inscrição no Cadastro, para o credenciamento de representantes e para a obtenção de senha de acesso estão disponíveis no endereço eletrônico www.bec.sp.gov.br.

2.2. **Vedações.** Não será admitida a participação, neste certame licitatório, de pessoas físicas ou jurídicas:

2.2.1. Que estejam com o direito de licitar e contratar temporariamente suspenso, ou que tenham sido impedidas de licitar e contratar com a Administração Pública estadual, direta e indireta, com base no artigo 87, inciso III, da Lei Federal nº 8.666/1993 e no artigo 7º da Lei Federal nº 10.520/2002;

2.2.2. Que tenham sido declaradas inidôneas pela Administração Pública federal, estadual ou municipal, nos termos do artigo 87, inciso IV, da Lei Federal nº 8.666/1993;

2.2.3. Que possuam vínculo de natureza técnica, comercial, econômica, financeira ou trabalhista com a autoridade competente, o Pregoeiro, o subscritor do edital ou algum dos membros da respectiva equipe de apoio, nos termos do artigo 9º da Lei Federal nº 8.666/1993;

2.2.4. Que não tenham representação legal no Brasil com poderes expressos para receber citação e responder administrativa ou judicialmente;

2.2.5. Que estejam reunidas em consórcio ou sejam controladoras, coligadas ou subsidiárias entre si;

2.2.6. Que tenham sido proibidas pelo Plenário do CADE de participar de licitações promovidas pela Administração Pública federal, estadual, municipal, direta e indireta, em virtude de prática de infração à ordem econômica, nos termos do artigo 38, inciso II, da Lei Federal nº 12.529/2011;

2.2.7. Que estejam proibidas de contratar com a Administração Pública em virtude de sanção restritiva de direito decorrente de infração administrativa ambiental, nos termos do art. 72, § 8º, inciso V, da Lei Federal nº 9.605/1998;

2.2.8. Que tenham sido proibidas de contratar com o Poder Público em razão de condenação por ato de improbidade administrativa, nos termos do artigo 12 da Lei Federal nº 8.429/1992;

2.2.9. Que tenham sido declaradas inidôneas para contratar com a Administração Pública pelo Plenário do Tribunal de Contas do Estado de São Paulo, nos termos do artigo 108 da Lei Complementar Estadual nº 709/1993;

2.2.10. Que tenham sido suspensas temporariamente, impedidas ou declaradas inidôneas para licitar ou contratar com a Administração Pública estadual, direta e indireta, por desobediência à Lei de Acesso à Informação, nos termos do artigo 33, incisos IV e V, da Lei Federal nº 12.527/2011 e do artigo 74, incisos IV e V, do Decreto Estadual nº 58.052/2012;

2.3. Inexistência de fato impeditivo à participação. A participação no certame está condicionada, ainda, a que o interessado declare, ao acessar o ambiente eletrônico de contratações do Sistema BEC/SP, mediante assinalação nos campos próprios, que inexistem qualquer fato impeditivo de sua participação no certame ou de sua contratação, bem como que

conhece e aceita os regulamentos do Sistema BEC/SP, relativos a Dispensa de Licitação, Convite e Pregão Eletrônico.

2.4. **Uso do sistema BEC/SP.** A licitante responde integralmente por todos os atos praticados no pregão eletrônico, por seus representantes devidamente credenciados, assim como pela utilização da senha de acesso ao sistema, ainda que indevidamente, inclusive por pessoa não credenciada como sua representante. Em caso de perda ou quebra do sigilo da senha de acesso, caberá ao interessado efetuar o seu cancelamento por meio do sítio eletrônico www.bec.sp.gov.br (opção "CAUFESP"), conforme Resolução CC-27, de 25 de maio de 2006.

2.5. Cada representante credenciado poderá representar apenas uma licitante em cada pregão eletrônico.

2.6. O envio da proposta vinculará a licitante ao cumprimento de todas as condições e obrigações inerentes ao certame.

2.7. **Direito de preferência.** Para o exercício do direito de preferência de que trata o item 5.6, bem como para a fruição do benefício de habilitação com irregularidade fiscal e trabalhista previsto na alínea "f" do item 5.9, a condição de microempresa, de empresa de pequeno porte ou de cooperativa que preencha as condições estabelecidas no art. 34, da Lei Federal nº 11.488/2007, deverá constar do registro da licitante junto ao CAUFESP, sem prejuízo do disposto nos itens 4.1.4.3 a 4.1.4.5 deste Edital.

3. PROPOSTAS

3.1. **Envio.** As propostas deverão ser enviadas por meio eletrônico disponível no endereço www.bec.sp.gov.br na opção "PREGAO-ENTREGAR PROPOSTA", desde a divulgação da íntegra do Edital no referido endereço eletrônico até o dia e horário previstos no preâmbulo para a abertura da sessão pública, devendo a licitante, para formulá-las, assinalar a declaração de que cumpre integralmente os requisitos de habilitação constantes do Edital.

3.2. **Preços.** Os preços **unitários e total** para a prestação dos serviços serão ofertados no formulário eletrônico próprio, em moeda corrente nacional, em algarismos, apurados nos termos do item 3.3, sem inclusão de qualquer encargo financeiro ou previsão inflacionária. Nos preços propostos deverão estar incluídos, além do lucro, todas as despesas e custos diretos ou indiretos relacionados à prestação de serviços, tais como tributos, remunerações, despesas financeiras e

quaisquer outras necessárias ao cumprimento do objeto desta licitação, inclusive gastos com transporte.

3.2.1. As propostas não poderão impor condições e deverão limitar-se ao objeto desta licitação, sendo desconsideradas quaisquer alternativas de preço ou qualquer outra condição não prevista no Edital e seus anexos.

3.2.2. O licitante deverá arcar com o ônus decorrente de eventual equívoco no dimensionamento de sua proposta, inclusive quanto aos custos variáveis decorrentes de fatores futuros, mas que sejam previsíveis em seu ramo de atividade, tais como aumentos de custo de mão-de-obra decorrentes de negociação coletiva ou de dissídio coletivo de trabalho.

3.2.3. **Simples Nacional.** As microempresas e empresas de pequeno porte impedidas de optar pelo Simples Nacional, ante as vedações previstas na Lei Complementar Federal nº 123/2006, não poderão aplicar os benefícios decorrentes desse regime tributário diferenciado em sua proposta, devendo elaborá-la de acordo com as normas aplicáveis às demais pessoas jurídicas, sob pena de não aceitação dos preços ofertados pelo Pregoeiro.

3.2.3.1. Caso venha a ser contratada, a microempresa ou empresa de pequeno porte na situação descrita no item 3.2.3 deverá requerer ao órgão fazendário competente a sua exclusão do Simples Nacional até o último dia útil do mês subsequente àquele em que celebrado o contrato, nos termos do artigo 30, *caput*, inciso II, e §1º, inciso II, da Lei Complementar Federal nº 123/2006, apresentando à Administração a comprovação da exclusão ou o seu respectivo protocolo.

3.2.3.2. Se a contratada não realizar espontaneamente o requerimento de que trata o item 3.2.3.1, caberá ao ente público contratante comunicar o fato ao órgão fazendário competente, solicitando que a empresa seja excluída de ofício do Simples Nacional, nos termos do artigo 29, inciso I, da Lei Complementar Federal nº 123/2006.

3.3. **Reajuste.** O preço ofertado permanecerá fixo e irremovível.

3.4. **Validade da proposta.** Na ausência de indicação expressa em sentido contrário no **Anexo II**, o prazo de validade da proposta será de 60 (sessenta) dias contados a partir da data de sua apresentação.

4. HABILITAÇÃO

4.1. O julgamento da habilitação se processará mediante o exame dos documentos a seguir relacionados, os quais dizem respeito a:

4.1.1. Habilitação jurídica

- a) Registro empresarial na Junta Comercial, no caso de empresário individual ou Empresa Individual de Responsabilidade Limitada - EIRELI;
- b) Ato constitutivo, estatuto ou contrato social atualizado e registrado na Junta Comercial, em se tratando de sociedade empresária ou cooperativa, devendo o estatuto, no caso das cooperativas, estar adequado à Lei Federal nº 12.690/2012;
- c) Documentos de eleição ou designação dos atuais administradores, tratando-se de sociedades empresárias ou cooperativas;
- d) Ato constitutivo atualizado e registrado no Registro Civil de Pessoas Jurídicas, tratando-se de sociedade não empresária, acompanhado de prova da diretoria em exercício;
- e) Decreto de autorização, tratando-se de sociedade empresária estrangeira em funcionamento no País, e ato de registro ou autorização para funcionamento expedido pelo órgão competente, quando a atividade assim o exigir;
- f) Registro perante a entidade estadual da Organização das Cooperativas Brasileiras, em se tratando de sociedade cooperativa;

4.1.2. Regularidade fiscal e trabalhista

- a) Prova de inscrição no Cadastro Nacional de Pessoas Jurídicas, do Ministério da Fazenda (CNPJ);
- b) Prova de inscrição no cadastro de contribuintes estadual ou municipal, relativo à sede ou domicílio do licitante, pertinente ao seu ramo de atividade e compatível com o objeto do certame;
- c) Certificado de regularidade do Fundo de Garantia por Tempo de Serviço (CRF - FGTS);
- d) Certidão negativa, ou positiva com efeitos de negativa, de débitos trabalhistas (CNDT);
- e) Certidão negativa, ou positiva com efeitos de negativa, de Débitos relativos a Créditos Tributários Federais e à Dívida Ativa da União;

f) Certidão emitida pela Fazenda Municipal da sede ou domicílio da licitante que comprove a regularidade de débitos tributários relativos ao Imposto sobre Serviços de Qualquer Natureza – ISSQN.

4.1.3. Qualificação econômico-financeira

a) Certidão negativa de falência, recuperação judicial ou extrajudicial, expedida pelo distribuidor da sede da pessoa jurídica ou do domicílio do empresário individual;

a.1). Se a licitante for cooperativa ou sociedade não empresária, a certidão mencionada na alínea "a" deverá ser substituída por certidão cujo conteúdo demonstre a ausência de insolvência civil, expedida pelo distribuidor competente.

a.2). Caso o licitante esteja em recuperação judicial ou extrajudicial, deverá ser comprovado o acolhimento do plano de recuperação judicial ou a homologação do plano de recuperação extrajudicial, conforme o caso.

4.1.4. Declarações e outras comprovações

4.1.4.1. Declaração subscrita por representante legal da licitante, em conformidade com o modelo constante do **Anexo III.1**, atestando que:

a) se encontra em situação regular perante o Ministério do Trabalho no que se refere a observância do disposto no inciso XXXIII do artigo 7.º da Constituição Federal, na forma do Decreto Estadual nº. 42.911/1998;

b) não se enquadra em nenhuma das vedações de participação na licitação do item 2.2 deste Edital;

c) cumpre as normas relativas à saúde e segurança do trabalho, nos termos do artigo 117, parágrafo único, da Constituição Estadual;

4.1.4.2. Declaração subscrita por representante legal da licitante, em conformidade com o modelo constante do **Anexo III.2**, afirmando que sua proposta foi elaborada de maneira independente e que conduz seus negócios de forma a coibir fraudes, corrupção e a prática de quaisquer outros atos lesivos à Administração Pública, nacional ou estrangeira, em atendimento à Lei Federal nº 12.846/ 2013 e ao Decreto Estadual nº 60.106/2014.

4.1.4.3. Em se tratando de microempresa ou de empresa de pequeno porte, declaração subscrita por representante legal da licitante, em conformidade com o modelo constante do **Anexo III.3**, declarando seu enquadramento nos critérios previstos no artigo 3º da Lei Complementar Federal nº 123/2006, bem como sua não inclusão nas vedações previstas no mesmo diploma legal.

4.1.4.4. Em se tratando de cooperativa que preencha as condições estabelecidas no art. 34, da Lei Federal nº 11.488/2007, declaração subscrita por representante legal da licitante, em conformidade com o modelo constante do **Anexo III.4**, declarando que seu estatuto foi adequado à Lei Federal nº 12.690/2012 e que auferir Receita Bruta até o limite definido no inciso II do *caput* do art. 3º da Lei Complementar Federal nº 123/2006.

4.1.4.5. Declaração, subscrita por representante legal da licitante, comprometendo-se a empregar, na execução do objeto desta licitação, somente produtos e subprodutos de origem exótica e, no caso da utilização de produtos e subprodutos florestais de origem nativa (artigo 1º do Decreto Estadual nº 53.047/2008), a obrigação de proceder às respectivas aquisições de pessoa jurídica devidamente cadastrada no CADMADEIRA, de acordo com o modelo do Anexo III.5 deste Edital.

4.1.4.6. Declaração, subscrita por representante legal da licitante, comprometendo-se a cumprir o disposto na Lei Estadual nº 12.684, de 26 de julho de 2007, a qual proíbe o uso, no Estado de São Paulo, de produtos, materiais ou artefatos que contenham quaisquer tipos de amianto ou asbesto ou outros minerais que, acidentalmente, tenham fibras de amianto na sua composição (Lei Estadual nº 16.775/2018), de acordo com o modelo do Anexo III.6 deste Edital.

4.1.4.7. **Comprovação da condição de ME/EPP/COOPERATIVA.** Sem prejuízo das declarações exigidas nos itens 4.1.4.3 e 4.1.4.4 e admitida a indicação, pelo licitante, de outros meios e documentos aceitos pelo ordenamento jurídico vigente, a condição de microempresa, de empresa de pequeno porte ou de cooperativa que preencha as condições estabelecidas no art. 34, da Lei Federal nº 11.488/2007 será comprovada da seguinte forma:

4.1.4.7.1. Se sociedade empresária, pela apresentação de certidão expedida pela Junta Comercial competente;

4.1.4.7.2. Se sociedade simples, pela apresentação da "Certidão de Breve Relato de Registro de Enquadramento de Microempresa ou Empresa de Pequeno Porte", expedida pelo Cartório de Registro de Pessoas Jurídicas;

4.1.4.7.3. Se sociedade cooperativa, pela Demonstração do Resultado do Exercício ou documento equivalente que comprove Receita Bruta até o limite definido no inciso II do *caput* do art. 3º da Lei Complementar Federal nº 123/2006.

4.1.5. Qualificação técnica

4.1.5.1.1. A proponente deverá apresentar registro ou inscrição da empresa licitante no Conselho Regional de Engenharia e Agronomia – CREA ou no Conselho de Arquitetura e Urbanismo – CAU, conforme o caso, da região da sua sede, em plena validade.

4.1.5.1.2. capacidade técnico-profissional, comprovada por meio da apresentação de Certidões de Acervo Técnico – CAT emitidas pelo Conselho Regional de Engenharia e Agronomia – CREA ou pelo Conselho de Arquitetura e Urbanismo – CAU, conforme o caso, em nome do(s) responsável(is) técnico(s) e/ou membros da equipe técnica que participarão da obra, que demonstre a Anotação de Responsabilidade Técnica - ART ou o Registro de Responsabilidade Técnica - RRT, relativo à execução de serviços semelhantes.

4.2. Disposições gerais sobre os documentos de habilitação

4.2.1. Na hipótese de não constar prazo de validade nas certidões apresentadas, a Administração aceitará como válidas as expedidas nos 180 (cento e oitenta) dias imediatamente anteriores à data de apresentação das propostas.

4.2.2. O Pregoeiro, a seu critério, poderá diligenciar para esclarecer dúvidas ou confirmar o teor das declarações solicitadas no item 4.1.4 deste Edital e das comprovações de qualificação econômico-financeira e de qualificação técnica (caso exigidas nos itens 4.1.3 e 4.1.5), aplicando-se, em caso de falsidade, as sanções penais e administrativas pertinentes.

4.2.3. Caso o objeto contratual venha a ser cumprido por filial da licitante, os documentos exigidos no item 4.1.2 deverão ser apresentados tanto pela matriz quanto pelo estabelecimento que executará o objeto do contrato.

4.2.4. O licitante que se considerar isento ou imune de tributos relacionados ao objeto da licitação, cuja regularidade fiscal seja exigida no presente Edital, deverá comprovar tal condição mediante a apresentação de declaração emitida pela correspondente Fazenda do domicílio ou

sede, ou outra equivalente, na forma da lei.

5. SESSÃO PÚBLICA E JULGAMENTO

5.1. **Abertura das propostas.** No dia e horário previstos neste Edital, o Pregoeiro dará início à sessão pública do pregão eletrônico, com a abertura automática das propostas e a sua divulgação pelo sistema na forma de grade ordenatória, em ordem crescente de preços.

5.2. **Análise.** A análise das propostas pelo Pregoeiro se limitará ao atendimento das condições estabelecidas neste Edital e seus anexos e à legislação vigente.

5.2.1. Serão desclassificadas as propostas:

- a) cujo objeto não atenda as especificações, prazos e condições fixados neste Edital;
- b) que apresentem preço baseado exclusivamente em proposta das demais licitantes;
- c) apresentadas por licitante impedida de participar, nos termos do item 2.2 deste Edital;
- d) que apresentem preços unitários ou total simbólicos, irrisórios ou de valor zero, incompatíveis com os preços dos insumos ou salários de mercado;
- e) formuladas por licitantes participantes de cartel, conluio ou qualquer acordo colusivo voltado a fraudar ou frustrar o caráter competitivo do certame licitatório.

5.2.2. A desclassificação se dará por decisão motivada do Pregoeiro, observado o disposto no artigo 43, §3º, da Lei Federal nº 8.666/1993.

5.2.3. Serão desconsideradas ofertas ou vantagens baseadas nas propostas das demais licitantes.

5.2.4. O eventual desempate de propostas do mesmo valor será promovido pelo sistema, com observância dos critérios legais estabelecidos para tanto.

5.3. Nova grade ordenatória será divulgada pelo sistema, contendo a relação das propostas classificadas e das desclassificadas.

5.4. **Lances.** Será iniciada a etapa de lances com a participação de todas as licitantes detentoras de propostas classificadas.

5.4.1. Os lances deverão ser formulados exclusivamente por meio do sistema eletrônico em valores distintos e decrescentes, inferiores à proposta de menor preço ou ao último valor apresentado pela própria licitante ofertante, observada em ambos os casos a redução mínima fixada no item 5.4.2, aplicável, inclusive, em relação ao primeiro formulado,

prevalecendo o primeiro lance recebido, quando ocorrerem 02 (dois) ou mais lances do mesmo valor.

5.4.2. **O valor de redução mínima entre os lances será de R\$ 300,00 (trezentos reais) e incidirá sobre o valor total.**

5.4.3. A etapa de lances terá a duração de 15 (quinze) minutos.

5.4.3.1. A duração da etapa de lances será prorrogada automaticamente pelo sistema, visando à continuidade da disputa, quando houver lance admissível ofertado nos últimos 03 (três) minutos do período de que trata o item 5.4.3 ou nos sucessivos períodos de prorrogação automática.

5.4.3.2. Não havendo novos lances ofertados nas condições estabelecidas no item 5.4.3.1, a duração da prorrogação encerrar-se-á, automaticamente, quando atingido o terceiro minuto contado a partir do registro no sistema do último lance que ensejar prorrogação.

5.4.4. No decorrer da etapa de lances, as licitantes serão informadas pelo sistema eletrônico:

5.4.4.1. dos lances admitidos e dos inválidos, horários de seus registros no sistema e respectivos valores;

5.4.4.2. do tempo restante para o encerramento da etapa de lances.

5.4.5. A etapa de lances será considerada encerrada findos os períodos de duração indicados no item 5.4.3.

5.5. **Classificação.** Encerrada a etapa de lances, o sistema divulgará a nova grade ordenatória contendo a classificação final, em ordem crescente de valores, considerando o último preço admitido de cada licitante.

5.6. **Empate ficto.** Com base na classificação a que alude o item 5.5, será assegurada às licitantes microempresas, empresas de pequeno porte e cooperativas que preencham as condições estabelecidas no artigo 34, da Lei Federal nº 11.488/2007, preferência à contratação, observadas as seguintes regras:

5.6.1. A microempresa, empresa de pequeno porte ou cooperativa que preencha as condições estabelecidas no artigo 34, da Lei Federal nº 11.488/2007, detentora da proposta de menor valor, dentre aquelas cujos valores sejam iguais ou superiores até 5% (cinco por cento) ao valor da proposta melhor classificada, será convocada pelo Pregoeiro para que apresente preço inferior ao da melhor classificada no prazo de 5 (cinco) minutos, sob pena

de preclusão do direito de preferência. Caso haja propostas empatadas, a convocação recairá sobre a licitante vencedora de sorteio.

5.6.2. Não havendo a apresentação de novo preço, inferior ao preço da proposta melhor classificada, serão convocadas para o exercício do direito de preferência, respeitada a ordem de classificação, as demais microempresas, empresas de pequeno porte e cooperativas que preencham as condições estabelecidas no artigo 34, da Lei Federal nº 11.488/2007, cujos valores das propostas se enquadrem nas condições indicadas no item 5.6.1.

5.6.3. Caso a detentora da melhor oferta, de acordo com a classificação de que trata o item 5.5, seja microempresa, empresa de pequeno porte ou cooperativa que preencha as condições estabelecidas no artigo 34, da Lei Federal nº 11.488/2007, não será assegurado o direito de preferência, passando-se, desde logo, à negociação do preço.

5.7. **Negociação.** O Pregoeiro poderá negociar com o autor da oferta de menor valor mediante troca de mensagens abertas no sistema, com vistas à redução do preço.

5.8. **Aceitabilidade.** Após a negociação, se houver, o Pregoeiro examinará a aceitabilidade do menor preço, decidindo motivadamente a respeito.

5.8.1. A aceitabilidade dos preços será aferida com base nos valores de mercado vigentes na data de referência de preços, apurados mediante pesquisa realizada pela Unidade Compradora que será juntada aos autos por ocasião do julgamento.

5.8.2. Não serão aceitas as propostas que tenham sido apresentadas por microempresas ou empresas de pequeno porte impedidas de optar pelo Simples Nacional e que, não obstante, tenham considerado os benefícios desse regime tributário diferenciado.

5.8.3. Na mesma sessão pública, o Pregoeiro solicitará da licitante detentora da melhor oferta o envio, no campo próprio do sistema, da planilha de proposta detalhada, elaborada de acordo com o modelo do **Anexo II** deste Edital, contendo os preços unitários e o novo valor total para a contratação a partir do valor total final obtido no certame.

5.8.3.1. O Pregoeiro poderá a qualquer momento solicitar às licitantes a composição de preços unitários de serviços e/ou de materiais/equipamentos, bem como os demais esclarecimentos que julgar necessários.

5.8.3.2. A critério do Pregoeiro, a sessão pública poderá ser suspensa por até 02 (dois) dias úteis para a apresentação da planilha de proposta em conformidade com o modelo do **Anexo II**.

5.8.3.3. Se a licitante detentora da melhor oferta deixar de cumprir a obrigação estabelecida no item 5.8.3, sua proposta não será aceita pelo Pregoeiro.

5.9. **Exame das condições de habilitação.** Considerada aceitável a oferta de menor preço, passará o Pregoeiro ao julgamento da habilitação, observando as seguintes diretrizes:

- a) Verificação dos dados e informações do autor da oferta aceita, constantes do CAUFESP e extraídos dos documentos indicados no item 4 deste Edital;
- b) Caso os dados e informações constantes no CAUFESP não atendam aos requisitos estabelecidos no item 4 deste Edital, o Pregoeiro verificará a possibilidade de suprir ou sanear eventuais omissões ou falhas mediante consultas efetuadas por outros meios eletrônicos hábeis de informações. Essa verificação será certificada pelo Pregoeiro na ata da sessão pública, devendo ser anexados aos autos os documentos obtidos por meio eletrônico, salvo impossibilidade devidamente certificada e justificada;
- c) A licitante poderá suprir eventuais omissões ou sanear falhas relativas ao cumprimento dos requisitos e condições de habilitação estabelecidos neste Edital mediante a apresentação de documentos, preferencialmente no campo próprio do Sistema BEC/SP ou por correio eletrônico a ser fornecido pelo Pregoeiro no chat do sistema, desde que os envie no curso da própria sessão pública e antes de ser proferida a decisão sobre a habilitação.
- d) A Administração não se responsabilizará pela eventual indisponibilidade dos meios eletrônicos hábeis de informações, no momento da verificação a que se refere a alínea "b", ou dos meios para a transmissão de cópias de documentos a que se refere a alínea "c", ambas deste subitem 5.9, ressalvada a indisponibilidade de seus próprios meios. Na hipótese de ocorrerem essas indisponibilidades e/ou não sendo supridas ou saneadas as eventuais omissões ou falhas, na forma prevista nas alíneas "b" e "c", a licitante será inabilitada, mediante decisão motivada;
- e) Os originais ou cópias autenticadas por tabelião de notas dos documentos enviados na forma constante da alínea "c" deverão ser apresentados no endereço indicado no preâmbulo deste Edital, em até 02 (dois) dias após o encerramento da sessão pública, sob pena de invalidade do respectivo ato de habilitação e aplicação das penalidades cabíveis;

- e.1) Os documentos poderão ser apresentados mediante publicação em órgão da imprensa oficial, ou por cópia simples, desde que acompanhados dos originais para que sejam autenticados por servidor da administração; ou
- e.2) Os documentos eletrônicos produzidos com a utilização de processo de certificação disponibilizada pela ICP-Brasil, nos termos da Medida Provisória nº 2.200-2, de 24 de agosto de 2001, serão recebidos e presumidos verdadeiros em relação aos signatários, dispensando-se o envio de documentos originais e cópias autenticadas em papel.
- f) A comprovação da regularidade fiscal e trabalhista de microempresas, empresas de pequeno porte ou cooperativas que preencham as condições estabelecidas no artigo 34 da Lei Federal nº 11.488/2007 será exigida apenas para efeito de celebração do contrato. Não obstante, a apresentação de todas as certidões e documentos exigidos para a comprovação da regularidade fiscal e trabalhista será obrigatória na fase de habilitação, ainda que apresentem alguma restrição ou impedimento.
- f.1) A prerrogativa tratada na alínea "f" abrange apenas a regularidade fiscal e trabalhista do licitante enquadrado como microempresa, empresa de pequeno porte ou cooperativa que preencha as condições estabelecidas no artigo 34 da Lei Federal nº 11.488/2007, não abrangendo os demais requisitos de habilitação exigidos neste Edital, os quais deverão ser comprovados durante o certame licitatório e na forma prescrita neste item 5.9.
- g) Constatado o cumprimento dos requisitos e condições estabelecidos no Edital, a licitante será habilitada e declarada vencedora do certame.
- h) Havendo necessidade de maior prazo para analisar os documentos exigidos, o Pregoeiro suspenderá a sessão, informando no chat eletrônico a nova data e horário para sua continuidade.
- i) Por meio de aviso lançado no sistema, o Pregoeiro informará às demais licitantes que poderão consultar as informações cadastrais da licitante vencedora utilizando opção disponibilizada no próprio sistema para tanto. O Pregoeiro deverá, ainda, informar o teor dos documentos recebidos por meio eletrônico.

5.10. Regularidade fiscal e trabalhista de ME/EPP/COOPERATIVA. A licitante habilitada nas condições da alínea "f" do item 5.9 deverá comprovar sua regularidade fiscal e trabalhista sob

pena de decadência do direito à contratação, sem prejuízo da aplicação das sanções cabíveis, mediante a apresentação das competentes certidões negativas de débitos, ou positivas com efeito de negativa, no prazo de 5 (cinco) dias úteis, contado a partir do momento em que a licitante for declarada vencedora do certame, prorrogável por igual período, a critério da Administração.

5.11. Ocorrendo a habilitação na forma indicada na alínea "f", do item 5.9, a sessão pública será suspensa pelo Pregoeiro, observados os prazos previstos no item 5.10 para que a licitante vencedora possa comprovar a regularidade fiscal e trabalhista.

5.12. Por ocasião da retomada da sessão, o Pregoeiro decidirá motivadamente sobre a comprovação ou não da regularidade fiscal e trabalhista de que trata o item 5.10, ou sobre a prorrogação de prazo para a mesma comprovação.

5.13. **Licitação fracassada.** Se a oferta não for aceitável, se a licitante desatender às exigências para a habilitação, ou não sendo saneada a irregularidade fiscal e trabalhista, nos moldes dos itens 5.10 a 5.12, o Pregoeiro, respeitada a ordem de classificação de que trata o item 5.5, examinará a oferta subsequente de menor preço, negociará com o seu autor, decidirá sobre a sua aceitabilidade e, em caso positivo, verificará as condições de habilitação e assim sucessivamente, até a apuração de uma oferta aceitável cujo autor atenda aos requisitos de habilitação, caso em que será declarado vencedor.

6. RECURSO, ADJUDICAÇÃO E HOMOLOGAÇÃO.

6.1. **Recursos.** Divulgado o vencedor ou, se for o caso, saneada a irregularidade fiscal e trabalhista nos moldes dos itens 5.10 a 5.12, o Pregoeiro informará às licitantes por meio de mensagem lançada no sistema que poderão interpor recurso, imediata e motivadamente, por meio eletrônico, utilizando exclusivamente o campo próprio disponibilizado no sistema.

6.2. Havendo interposição de recurso o Pregoeiro informará aos recorrentes que poderão apresentar memoriais contendo as razões recursais no prazo de 03 (três) dias úteis após o encerramento da sessão pública, sob pena de preclusão. Os demais licitantes poderão apresentar contrarrazões ao(s) recurso(s) interposto(s) no prazo comum de 03 (três) dias úteis contados a partir do término do prazo para apresentação, pelo(s) recorrente(s), dos memoriais recursais, sendo-lhes assegurada vista aos autos do processo no endereço indicado pela Unidade Compradora.

6.3. Os memoriais de recurso e as contrarrazões serão oferecidos por meio eletrônico no sítio www.bec.sp.gov.br, opção "RECURSO". A apresentação de documentos relativos às peças antes indicadas, se houver, será efetuada mediante protocolo dentro dos prazos estabelecidos no item 6.2.

6.4. A falta de interposição do recurso na forma prevista no item 6.1 importará na decadência do direito de recorrer, podendo o Pregoeiro adjudicar o objeto do certame ao vencedor na própria sessão pública e, em seguida, propor à autoridade competente a homologação do procedimento licitatório.

6.5. O recurso terá efeito suspensivo e o seu acolhimento importará a invalidação dos atos insuscetíveis de aproveitamento.

6.6. **Homologação.** Decididos os recursos e constatada a regularidade dos atos praticados, a autoridade competente adjudicará o objeto da licitação à licitante vencedora e homologará o procedimento licitatório.

6.7. Adjudicação. A adjudicação será feita considerando a totalidade do objeto.

7. DESCONEXÃO COM O SISTEMA ELETRÔNICO

7.1. **Desconexão.** À licitante caberá acompanhar as operações no sistema eletrônico durante a sessão pública, respondendo pelos ônus decorrentes de sua desconexão ou da inobservância de quaisquer mensagens emitidas pelo sistema.

7.2. **Efeitos.** A desconexão do sistema eletrônico com o Pregoeiro, durante a sessão pública, implicará:

- a) fora da etapa de lances, a sua suspensão e o seu reinício, desde o ponto em que foi interrompida. Neste caso, se a desconexão persistir por tempo superior a 15 (quinze) minutos, a sessão pública deverá ser suspensa e reiniciada somente após comunicação expressa às licitantes de nova data e horário para a sua continuidade;
- b) durante a etapa de lances, a continuidade da apresentação de lances pelas licitantes, até o término do período estabelecido no Edital.

7.3. A desconexão do sistema eletrônico com qualquer licitante não prejudicará a conclusão válida da sessão pública ou do certame.

8. LOCAL E CONDIÇÕES DE EXECUÇÃO DOS SERVIÇOS.

8.1. **Remissão ao Termo de Referência.** O objeto desta licitação deverá ser executado em conformidade com as especificações constantes do Termo de Referência, que constitui **Anexo I** deste Edital, correndo por conta da contratada as despesas necessárias à sua execução, em especial as relativas a seguros, transporte, tributos, encargos trabalhistas e previdenciários decorrentes da execução do objeto do contrato.

9. CONDIÇÕES DE RECEBIMENTO DO OBJETO

9.1. Remissão ao contrato. As condições de recebimento do objeto são aquelas definidas pelo termo de contrato, cuja minuta constitui o Anexo V deste Edital

10. PAGAMENTOS

10.1. **Remissão ao contrato.** Os pagamentos serão efetuados em conformidade com o termo de contrato, cuja minuta constitui o **Anexo V** deste Edital.

11. CONTRATAÇÃO

11.1. **Celebração do contrato.** A contratação decorrente deste certame licitatório será formalizada mediante a assinatura de termo de contrato, cuja minuta integra este Edital como **Anexo V.**

11.1.1. Se, por ocasião da celebração do contrato, algum dos documentos apresentados pela adjudicatária para fins de comprovação da regularidade fiscal ou trabalhista estiver com o prazo de validade expirado, a Unidade Compradora verificará a situação por meio eletrônico hábil de informações e certificará a regularidade nos autos do processo, anexando ao expediente os documentos comprobatórios, salvo impossibilidade devidamente justificada.

11.1.2. Se não for possível atualizar os documentos referidos no item 11.1.1 por meio eletrônico hábil de informações, a adjudicatária será notificada para, no prazo de 02 (dois) dias úteis, comprovar a sua situação de regularidade mediante a apresentação das certidões respectivas com prazos de validade em plena vigência, sob pena de a contratação não se realizar.

11.1.3. Constitui condição para a celebração da contratação, bem como para a realização dos pagamentos dela decorrentes, a inexistência de registros em nome da adjudicatária no "Cadastro Informativo dos Créditos não Quitados de Órgãos e Entidades Estaduais – CADIN ESTADUAL". Esta condição será considerada cumprida se a devedora comprovar que os respectivos registros se encontram suspensos, nos termos do artigo 8º, §§ 1º e 2º. da Lei Estadual nº 12.799/2008.

11.1.4. Com a finalidade de verificar o eventual descumprimento pelo licitante das condições de participação previstas no item 2.2 deste Edital serão consultados, previamente à celebração da contratação, os seguintes cadastros:

11.1.4.1. Sistema Eletrônico de Aplicação e Registro de Sanções Administrativas – e-Sanções (<http://www.esancoes.sp.gov.br>);

11.1.4.2. Cadastro Nacional de Empresas Inidôneas e Suspensas – CEIS (<http://www.portaltransparencia.gov.br/ceis>);

11.1.4.3. Cadastro Nacional de Condenações Cíveis por Atos de Improbidade Administrativa e Inelegibilidade – CNIA, do Conselho Nacional de Justiça (http://www.cnj.jus.br/improbidade_adm/consultar_requerido.php), devendo ser consultados o nome da pessoa jurídica licitante e também de seu sócio majoritário (artigo 12 da Lei Federal nº 8.429/1992).

11.1.5. Constituem, igualmente, condições para a celebração do contrato:

- a) a indicação de gestor encarregado de representar a adjudicatária com exclusividade perante o contratante, caso se trate de sociedade cooperativa;
- b) a apresentação do(s) documento(s) que a adjudicatária, à época do certame licitatório, houver se comprometido a exibir antes da celebração do contrato por meio de declaração específica, caso exigida no item 4.1.4.6 deste Edital.

11.2. A adjudicatária deverá, no prazo de 5 (cinco) dias corridos contados da data da convocação, comparecer no local e horário indicados pela Unidade Compradora para assinatura do termo de contrato. O prazo para assinatura poderá ser prorrogado por igual período por solicitação justificada do interessado e aceita pela Administração.

11.3. **Celebração frustrada.** As demais licitantes classificadas serão convocadas para participar de nova sessão pública do pregão, com vistas à celebração do contrato, quando a adjudicatária:

11.3.1. Deixar de comprovar sua regularidade fiscal e trabalhista, nos moldes do item 5.10, ou na hipótese de invalidação do ato de habilitação com base no disposto na alínea "e" do item 5.9;

11.3.2. For convocada dentro do prazo de validade de sua proposta e não apresentar a situação regular de que tratam os itens 11.1.1 a 11.1.5 deste Edital;

11.3.3. Recusar-se a assinar o contrato ou não comparecer no horário e local indicados para a sua assinatura;

11.3.4. For proibida de participar desta licitação, nos termos do item 2.2 deste Edital.

11.4 A nova sessão de que trata o item 11.3 será realizada em prazo não inferior a 03 (três) dias úteis contados da publicação do aviso no Diário Oficial do Estado de São Paulo.

11.4.1. O aviso será também divulgado nos endereços eletrônicos www.bec.sp.gov.br e www.imesp.com.br, opção "NEGÓCIOS PÚBLICOS".

11.4.2. Na nova sessão, respeitada a ordem de classificação, observar-se-ão as disposições dos itens 5.7 a 5.10 e 6.1 a 6.7 deste Edital.

12. SANÇÕES ADMINISTRATIVAS

12.1. **Impedimento de licitar e contratar.** Ficará impedida de licitar e contratar com a Administração direta e indireta do Estado de São Paulo, pelo prazo de até 05 (cinco) anos, a pessoa física ou jurídica, que praticar quaisquer atos previstos no artigo 7º da Lei Federal nº 10.520/2002, sem prejuízo da responsabilidade civil ou criminal, quando couber.

12.2. **Multas e registro.** A sanção de que trata o subitem anterior poderá ser aplicada juntamente com as multas previstas no **Anexo IV** deste Edital, garantido o exercício de prévia e ampla defesa, e deverá ser registrada no CAUFESP, no "Sistema Eletrônico de Aplicação e Registro de Sanções Administrativas – e-Sanções", no endereço www.esancoes.sp.gov.br, e também no "Cadastro Nacional de Empresas Inidôneas e Suspensas – CEIS", no endereço <http://www.portaltransparencia.gov.br/ceis>.

12.3. **Autonomia.** As sanções são autônomas e a aplicação de uma não exclui a de outra.

12.4. **Descontos.** O contratante poderá descontar das faturas os valores correspondentes às multas que eventualmente lhe forem aplicadas por descumprimento de obrigações estabelecidas neste Edital, seus anexos ou no termo de contrato.

12.5. **Conformidade com o marco legal anticorrupção.** A prática de atos que atentem contra o patrimônio público nacional ou estrangeiro, contra princípios da administração pública, ou que de qualquer forma venham a constituir fraude ou corrupção, durante a licitação ou ao longo da execução do contrato, será objeto de instauração de processo administrativo de responsabilização nos termos da Lei Federal nº 12.846/2013 e do Decreto Estadual nº 60.106/2014, sem prejuízo da aplicação das sanções administrativas previstas nos artigos 87 e 88 da Lei Federal nº 8.666/1993, e no artigo 7º da Lei Federal nº 10.520/2002.

13. GARANTIA DE EXECUÇÃO CONTRATUAL

13.1. **Garantia.** Após a adjudicação do objeto do certame e até a data da contratação, a licitante vencedora deverá prestar garantia de execução correspondente a 3% (três por cento) do valor da contratação.

13.1.1. A não prestação da garantia de execução equivale à recusa injustificada para a assinatura do contrato, caracterizando descumprimento total da obrigação assumida e sujeitando a licitante vencedora às sanções previstas neste Edital e demais normas pertinentes.

13.2. **Modalidades.** A licitante vencedora poderá optar por uma das seguintes modalidades de garantia:

13.2.1. **Dinheiro.** A garantia em dinheiro deverá ser efetuada mediante depósito bancário em favor da Unidade Compradora no Banco do Brasil, em conta que contemple a correção monetária do valor depositado.

13.2.2. **Títulos da dívida pública.** Serão admitidos apenas títulos da dívida pública emitidos sob a forma escritural, mediante registro em sistema centralizado de liquidação e de custódia autorizado pelo Banco Central do Brasil e avaliados pelos seus valores econômicos, conforme definido pelo Ministério da Fazenda.

13.2.3. **Fiança bancária.** Feita a opção pela fiança bancária, no instrumento deverá constar a renúncia expressa do fiador aos benefícios do artigo 827 do Código Civil.

13.2.4. **Seguro-garantia.** A apólice de seguro-garantia somente será aceita se contemplar todos os eventos indicados no item 13.3 do Edital. Caso tal cobertura não conste expressamente da apólice, a licitante vencedora poderá apresentar declaração

firmada pela seguradora emitente afirmando que o seguro-garantia apresentado é suficiente para a cobertura de todos os eventos indicados no item 13.3 do Edital.

13.3. **Cobertura.** A garantia de execução assegurará, qualquer que seja a modalidade escolhida, o pagamento de:

13.3.1. prejuízos advindos do inadimplemento total ou parcial do objeto do contrato;

13.3.2. prejuízos diretos causados à Unidade Compradora decorrentes de culpa ou dolo da contratada durante a execução do objeto do contrato;

13.3.3. multas, moratórias e compensatórias, aplicadas pela Unidade Compradora à contratada; e

13.3.4. obrigações trabalhistas e previdenciárias relacionadas ao contrato não adimplidas pela contratada, quando couber.

13.4. Não serão aceitas garantias que incluam outras isenções de responsabilidade que não as seguintes:

13.4.1. Caso fortuito ou força maior;

13.4.2. Descumprimento das obrigações pela contratada decorrentes de atos ou fatos imputáveis exclusivamente à Unidade Compradora.

13.5. **Validade da garantia.** A validade da garantia, qualquer que seja a modalidade escolhida, deverá abranger um período mínimo de três meses após o término da vigência contratual. A garantia deve assegurar a cobertura de todos os eventos ocorridos durante a sua validade, ainda que o sinistro seja comunicado pela Unidade Compradora após expirada a vigência do contrato ou a validade da garantia;

13.6. **Readequação.** No caso de alteração do valor do contrato ou prorrogação dos prazos de execução, a garantia deverá ser readequada nas mesmas condições. Se o valor da garantia for utilizado total ou parcialmente para o pagamento de qualquer obrigação, a contratada deverá efetuar a respectiva reposição no prazo máximo de 10 (dez) dias úteis, contados da data em que for notificada pela Unidade Compradora para fazê-lo.

13.7. **Extinção.** Decorrido o prazo de validade da garantia, e desde que constatado o cumprimento integral de todas as obrigações contratuais, esta será considerada extinta com a devolução da apólice, da carta-fiança ou com a autorização concedida pela Unidade Compradora para que a contratada realize o levantamento do depósito em dinheiro.

14. IMPUGNAÇÕES E PEDIDOS DE ESCLARECIMENTOS

14.1. **Forma.** As impugnações e os pedidos de esclarecimentos serão formulados por meio eletrônico, em campo próprio do sistema, encontrado na opção "EDITAL". As impugnações e os pedidos de esclarecimentos não suspendem os prazos previstos no certame.

14.2. **Decisão.** As impugnações serão decididas pelo subscritor do Edital e os pedidos de esclarecimentos respondidos pelo Pregoeiro até o dia útil anterior à data fixada para a abertura da sessão pública.

14.2.1. Acolhida a impugnação contra o ato convocatório, será designada nova data para realização da sessão pública, se for o caso.

14.2.2. As decisões das impugnações e as respostas aos pedidos de esclarecimentos serão entranhados aos autos do processo licitatório e estarão disponíveis para consulta por qualquer interessado.

14.3. **Aceitação tácita.** A ausência de impugnação implicará na aceitação tácita, pelo licitante, das condições previstas neste Edital e em seus anexos, em especial no Termo de Referência e na minuta de termo de contrato.

15. DISPOSIÇÕES GERAIS

15.1. **Interpretação.** As normas disciplinadoras desta licitação serão interpretadas em favor da ampliação da disputa, respeitada a igualdade de oportunidade entre as licitantes, desde que não comprometam o interesse público, a finalidade e a segurança da contratação.

15.2. **Omissões.** Os casos omissos serão solucionados pelo Pregoeiro e as questões relativas ao sistema, pela Coordenadoria de Compras Eletrônicas, da Secretaria da Fazenda e Planejamento.

15.3. **Atas.** Das sessões públicas de processamento do Pregão serão lavradas atas circunstanciadas, observado o disposto no artigo 14, inciso IX, do Regulamento anexo à Resolução CC-27/2006, a serem assinadas pelo Pregoeiro e pela equipe de apoio.

15.4. **Sigilo dos licitantes.** O sistema manterá sigilo quanto à identidade das licitantes:

15.4.1. Para o Pregoeiro, até a etapa de negociação com o autor da melhor oferta;

15.4.2. Para os demais participantes, até a etapa de habilitação;

15.5. Será excluído do certame o licitante que, por quaisquer meios, antes ou durante a sessão pública, franqueie, permita ou possibilite a sua identificação para a Unidade Compradora, para o Pregoeiro ou para os demais participantes em qualquer momento, desde a publicação do aviso

até a conclusão da etapa de negociação, especialmente no preenchimento do formulário eletrônico para a entrega das propostas.

15.6. A exclusão de que trata o item anterior dar-se-á por meio de desclassificação do licitante na etapa "Análise de Propostas" e/ou pela não aceitabilidade do preço pelo pregoeiro na etapa "Análise da Aceitabilidade de Preço".

15.7. **Saneamento de erros e falhas.** No julgamento das propostas e da habilitação, o Pregoeiro poderá sanar erros ou falhas que não alterem a substância das propostas, dos documentos e sua validade jurídica, mediante despacho fundamentado, registrado em ata e acessível a todos, atribuindo-lhes validade e eficácia para fins de habilitação e classificação.

15.7.1. As falhas passíveis de saneamento na documentação apresentada pelo licitante são aquelas cujo conteúdo retrate situação fática ou jurídica já existente na data da abertura da sessão pública deste Pregão.

15.7.2. O desatendimento de exigências formais não essenciais não importará no afastamento do licitante, desde que seja possível o aproveitamento do ato, observados os princípios da isonomia e do interesse público.

15.8. **Publicidade.** O resultado deste Pregão e os demais atos pertinentes a esta licitação, sujeitos à publicação, serão divulgados no Diário Oficial do Estado e nos sítios eletrônicos www.imesp.com.br, opção "NEGÓCIOS PÚBLICOS" e www.bec.sp.gov.br, opção "PREGÃO ELETRÔNICO".

15.9. **Prazos.** Os prazos indicados neste Edital em dias corridos, quando vencidos em dia não útil, prorrogam-se para o dia útil subsequente.

15.10. **Foro.** Para dirimir quaisquer questões decorrentes da licitação, não resolvidas na esfera administrativa, será competente o foro da Comarca da Capital do Estado de São Paulo.

15.11. **Anexos.** Integram o presente Edital:

Anexo I – Termo de Referência;

Anexo II – Modelo de planilha de proposta;

Anexo III – Modelos de Declarações;

Anexo IV – Portaria Itesp nº 03/2011;

Anexo V – Minuta de Termo de Contrato.

São Paulo, 09 de dezembro de 2020.

Milton Ramos da Silva
Diretor Adjunto de Administração e Finanças
Subscriber do Edital

ANEXO I

TERMO DE REFERÊNCIA

1-INTRODUÇÃO:

1.1 - OBJETIVO

O presente memorial descritivo tem como finalidade estabelecer as diretrizes gerais e definir as características técnicas mínimas a serem seguidas para a adequação de poço profundo no Assentamento Provisório 8 de Março, no município de Riversul – SP, assistido pela Fundação Instituto de Terras do Estado de São Paulo “José Gomes da Silva” – ITESP.

1.2 - CARACTERÍSTICAS

Trata-se de serviços de adequação de poço profundo para utilização dos agricultores familiares no assentamento Provisório 8 de Março, no município de Riversul - SP.

1.3 - RELAÇÃO DOS ELEMENTOS DOS PROJETOS

O projeto em questão é composto pelo presente memorial descritivo, planilha de serviços, cronograma físico, projeto básico.

2 - NORMAS APLICÁVEIS:

A execução das obras bem como os materiais empregados deverão atender aos requisitos das Normas Técnicas Brasileiras aplicáveis e manuais das concessionárias locais.

Os materiais a serem empregados nos serviços serão de qualidade que não comprometam o desempenho e resultado geral e a finalidade para a qual se destina.

3 - GENERALIDADES:

Os serviços de adequação do poço tubular profundo em referência deverão ser executados conforme indicação deste memorial e demais projetos executivos.

A terminologia para identificação das empresas/instituições citadas neste memorial será:

PROJETISTA: Empresa que elaborou o projeto – Fundação Instituto de Terras do Estado de São Paulo “José Gomes da Silva”

CONTRATADA: Empresa responsável pela execução dos serviços de adequação do poço tubular profundo.

FISCALIZAÇÃO: Será executada pelos engenheiros e técnicos da Fundação Instituto de Terras do Estado de São Paulo “José Gomes da Silva” – ITESP.

A elaboração deste memorial foi feita de acordo com estudos tendo em vista todos os sistemas que compõem os serviços, não devendo, portanto, haver modificação alguma sem prévia autorização da fiscalização.

A contratada, antes do início, deverá conferir todos os desenhos, especificações, confirmar cotas e detalhes de montagem e demais elementos.

A contratada é diretamente responsável pela exatidão e observância das medidas e características técnicas do objeto deste projeto.

Quaisquer dúvidas em relação aos desenhos, especificações, normas, medidas, recomendações ou interpretações, deverão ser dirimidas em consultas por escrito à fiscalização.

Qualquer omissão verificada pela contratada nos desenhos ou especificações deverá ser comunicada à fiscalização para as providências necessárias.

A contratada deverá substituir por sua conta, qualquer material ou aparelho de seu fornecimento que apresentar defeitos decorrentes de fabricação ou má instalação.

Todos os desenhos ou detalhes elaborados pela contratada ou por seus fornecedores deverão ser aprovados pela fiscalização, antes da execução.

Somente poderão ser empregados materiais novos, que atendam às normas aprovadas ou recomendadas, especificações e métodos de ensaio, conforme a ABNT, se houver, ou a métodos internacionais de acordo com as associações filiadas à ISO.

A contratada deverá fornecer mão-de-obra qualificada necessária, mantendo no local uma equipe homogênea, adequadamente dimensionada e, tanto quanto possível, mantendo os mesmos elementos durante a execução, de forma a cumprir rigorosamente o cronograma estabelecido. Deverá ser concatenado o serviço de forma que não haja prejuízo para o andamento dos serviços. Para tanto, deverá ser seguido o cronograma, com orientação da fiscalização, quanto à ordem dos serviços.

A contratada deverá manter no local, permanentemente, um responsável geral que responderá pela mesma, na ausência de seu engenheiro responsável.

A contratada deverá apresentar no início dos serviços a guia de recolhimento de Anotação de Responsabilidade Técnica (ART), junto ao CREA-SP das instalações das fossas sépticas no recebimento do objeto

A contratada poderá manter serviço de vigilância durante a execução, até o seu recebimento final, cabendo-lhe a responsabilidade por quaisquer danos decorrentes de negligência ou omissão.

As unidades sanitárias individuais deverão ser entregues em perfeita condição de funcionamento, cabendo à contratada todo o fornecimento de peças complementares, mesmo que não tenham sido objeto de especificação neste memorial (suportes, miudezas em geral, etc.).

A fiscalização dos serviços em nada eximirá a contratada das responsabilidades assumidas.

A contratada deverá comunicar por escrito a Gerência de Infra-Estrutura e Meio Ambiente da sua programação para início da execução dos serviços, com **05 (cinco) dias úteis de antecedência**, para que sejam tomadas providências para o acompanhamento da obra.

4 - DESCRIÇÕES DOS SERVIÇOS

A execução da obra referida compreende os seguintes serviços:

- 4.1 – Serviços Preliminares;
- 4.2 – Adequação de poços existente;
- 4.3 – Instalação do reservatório;
- 4.4 – Serviços Complementares.

4.1 - SERVIÇOS PRELIMINARES:

A contratada deverá efetuar as instalações provisórias de apoio necessário à sua execução.

A critério da contratada poderão ser implantadas instalações provisórias para canteiro de obras, para a guarda de materiais e ferramentas no local, sendo que a mesma se responsabiliza pela instalação, manutenção e desmobilização das mesmas ao final da obra, sem ônus para a contratante.

4.1.1 – Limpeza do terreno

Deverá ser executada a limpeza do local onde será executada a instalação do reservatório e da laje de proteção do poço.

4.2 – ADEQUAÇÃO DO POÇO EXISTENTE

4.2.1 – QUADRO DE COMANDO E POSTE PADRAO

Deverá ser feita a instalação de ramal de entrada, padrão trifásico que será instalado conforme padrão da concessionária local. Ele deverá ser interligado ao quadro de comando da bomba.

O Quadro de comando será com vedação interna, contator magnético, relê térmico, amperímetro, voltímetro, relê de fase, relê de nível e protetor de surtos (linha e comando, bomba e no cavalete), para proteção da bomba contra danos elétricos conforme planilha de equipamento e acessórios.

Deverá a executora proceder, após a concessionária de energia realizar a ligação do ramal de alimentação da rede de energia ao padrão de entrada do poço, com a ligação do ramal de alimentação do padrão de entrada ao quadro (painel) da bomba.

Deverá ser construído uma mureta de alvenaria para instalação do quadro de comando, conforme projeto fornecido.

4.2.2 – INSTALACOES HIDRAULICAS

Deverá ser feita a instalação de cavalete em ferro galvanizado com diâmetro igual à tubulação de recalque, com válvula de retenção, hidrômetro para água bombeada, luva união, tê, registro de gaveta, luvas de redução, torneira de esfera

Deverá ser feita a instalação do conjunto de hidrômetro com filtro, constituído por medidor de vazão velocimétrico tipo Multijato Magnético, com as características: diâmetro nominal de 1 1/2"; conexões por rosca; corpo em bronze; internos em plástico de engenharia; leitura local ciclométrica; destinado à medição de água limpa; instalação na posição horizontal; temperatura máxima de trabalho 40°C; vazão máxima de trabalho (pico de vazão) de 20 m³ / h; pressão máxima de trabalho de 10 bar, ; remunera inclusive materiais, acessórios e elementos de fixação para a instalação completa do hidrômetro.

Deverá ser realizada a interligação do poço ao reservatório.

4.2.3 – LAJE DE PROTECAO

A contratada deverá proceder ao correto acabamento com a execução da laje de proteção com dimensões de 1,75 x 1,75 x 0,20m, construída em concreto armado e ferragem cruzada com diâmetro de 3/16", com a finalidade

de impedir a penetração de águas superficiais no interior do poço, conforme instruções técnicas do DAEE. A laje devesse ter caimento de 0,5 % do centro para as bordas para evitar o acúmulo de água no centro da laje.

4.3 – INSTALACAO DO RESERVATORIO

Aquisição e instalação de reservatório metálico “cilindro vertical ou similar”, norma NBR 7821 - ABNT, com volume de 20 m³ e altura mínima de 7,0 metros, construído em chapa de aço carbono SAC 41, velocidade do vento conforme ABNT NBR 6123, solda interna e externa, alta resistência mecânica, baixa liga, boa tenacidade, excelente soldabilidade e resistente à corrosão atmosférica, tratamento da superfície interna através de jato abrasivo conforme NBR 7348, uma demão de primer conforme NBR 7834 e duas demãos (filme seco) de acabamento epóxi/epóxi alta espessura conforme NBR 7831, tratamento da superfície externa através de jato abrasivo conforme NBR 7348, uma demão de primer epóxi de alta espessura conforme NBR 7831, duas demãos de primer acabamento de alta espessura conforme NBR 7833 na cor branca.

Deverá ser executado a pintura do logo da Fundação Itesp no reservatório, com dimensões de 0,60 m de altura por 0,88 m de largura, conforme modelo fornecido em anexo, no reservatório. Esse logotipo poderá ser confeccionado em adesivo autocolante, desde que não comprometa a qualidade do conjunto.

O reservatório deverá ser instalado sobre base de concreto armado conforme projeto fornecido. O local de instalação do reservatório deverá ser feito conforme indicado pelos técnicos da Fundação ITESP.

Acessórios que deverão acompanhar o reservatório metálico:

- Tubulação interna em PVC rígido Ø 2”
- Tampa de inspeção, no teto com mínimo 500mm de diâmetro
- Escada interna tipo marinho e externa com guarda corpo.
- Suportes com presilhas para fixação da tubulação interna
- Extravasador, luva (ladrão) Ø 2”
- Saída de limpeza (luva) (dreno) Ø 2” com registro de gaveta
- Três saídas (luvas) lateral em ferro galvanizado, duas com Ø 2” e uma com Ø 3” , com cap e com registros de gaveta.
- Uma luva de entrada de 2”.
 - Isoladores (em número de quatro) para descida de cabo de aterramento fixados no corpo parte vertical do reservatório e na parte superior (em número de três) para transição da subida na haste do para raio até a ponta Franklin.
 - Suporte para Haste do para raios diâmetro de 1 ¼”, no eixo do reservatório.
 - Três elos fixados no topo da caixa para atirantamento da haste do para raio, equidistantes.
 - Três suportes com presilhas de 1 ½” para fixação e instalação de tubo de pvc DN 40 (inclusive) para passagem de cabo de aterramento nos seguintes lugares; no pé da caixa, a um metro e outro a dois metros do pé com o respectivo tubo de PVC.
 - Suporte para lâmpada de topo.
 - Fixação de adesivo colante com logo da Fundação Itesp conforme modelo fornecido.

4.4 – SERVIÇOS COMPLEMENTARES

4.4.1 – LIMPEZA FINAL DE OBRA

A obra deverá ser entregue em perfeito estado de limpeza e conservação, devendo apresentar perfeito funcionamento em todas as suas instalações definitivas.

Todo entulho produzido deverá ser removido do local da obra.

5 - RESPONSABILIDADE TÉCNICA:

A contratada será responsável tecnicamente pela execução dos trabalhos e deverá indicar o nome do responsável técnico (do seu quadro de pessoal), devidamente habilitado perante o CREA com experiência comprovada através da ART apresentada no processo licitatório, e que deverá executar e/ou acompanhar as seguintes etapas: perfuração, cimentação do tubo de boca, descrição das amostras, descida de revestimento, execução e interpretação do teste de produção, etc.

A contratada se responsabilizará pelo recolhimento de ARTs: de responsabilidade pela execução do projeto fornecido e para os serviços de energia elétrica; a- Padrão de energia elétrica, b- Para o SPDA, (para raio e medição do aterramento aferido pelo termômetro, conforme ABNT 5410).

6 - FISCALIZAÇÃO:

Ficará a cargo dos engenheiros e técnicos da GIMA/DAPD/ITESP, que aprovarão a execução e receberão cada serviço.

7 - GARANTIA:

A contratada após o término da obra deverá apresentar termo de garantia total dos serviços executados conforme legislação em vigor.

São Paulo, 28 de julho de 2020.

CRONOGRAMA FÍSICO						
Obra: Adequação de poço tubular profundo						
Local: Assentamento provisorio Riversul						
Município: Riversul – SP						
Fases da Obra	1º MÊS		2º MÊS		3º MÊS	
SERVIÇOS PRELIMINARES	■					
INSTALACOES ELETRICA		■	■			
INSTALCOES HIDRAULICAS		■	■	■	■	
RESERVATORIO		■	■	■	■	■
SERVICOS COMPLEMENTARES						■
Total	3 MESES					
São Paulo, 28 de julho de 2020						
<div style="border: 1px solid black; padding: 5px; width: fit-content; margin-left: auto;"> Eduardo de Avila Prado Analista de Desenv. Agrário Fundação ITESP - GT Obras </div>						

MURETA PARA INSTALAÇÃO QUADRO DE COMANDO

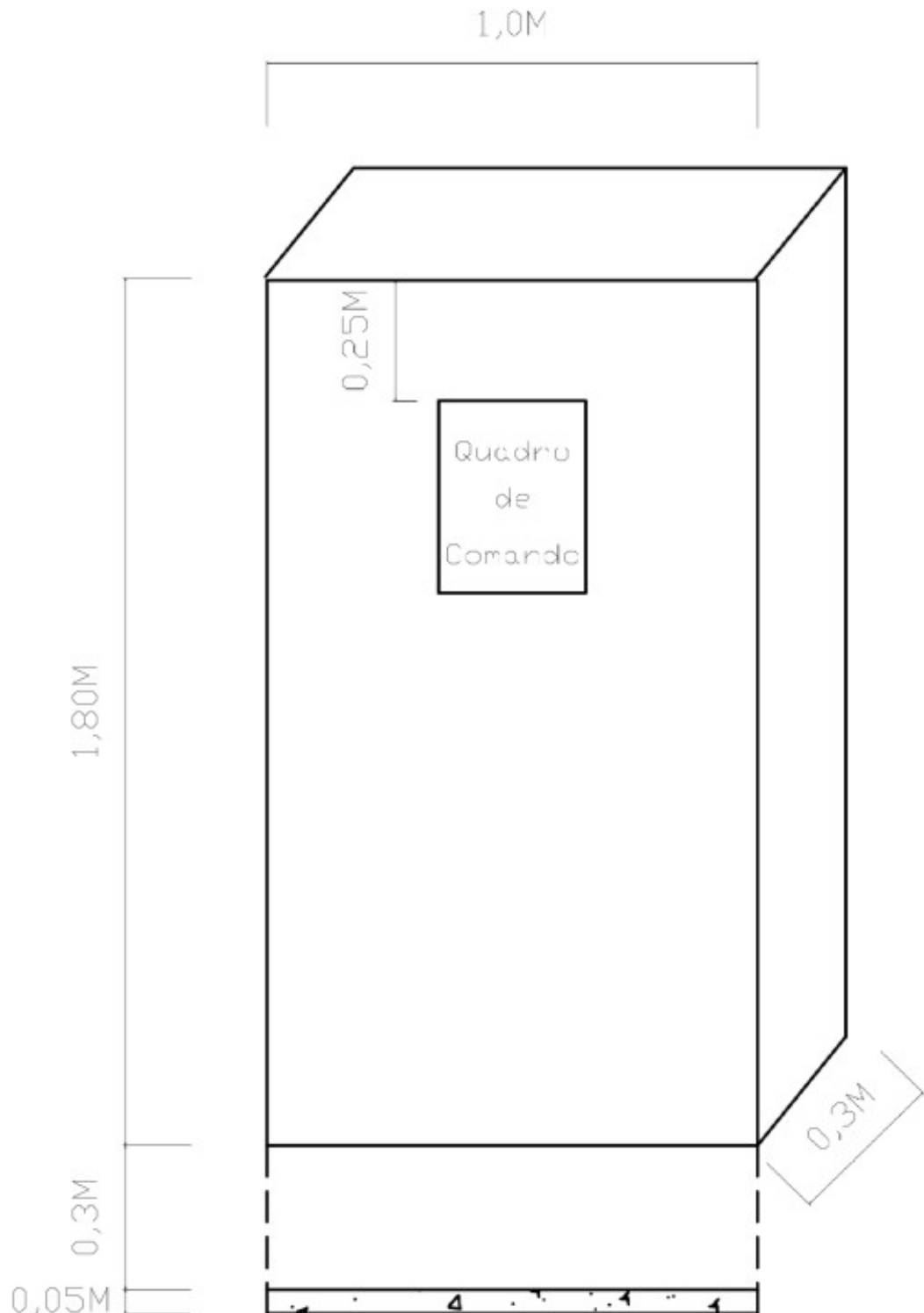

RESERVATÓRIO TUBULAR

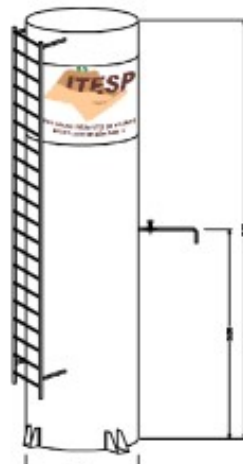

Logotipo
Dimensões aproximadas
0,60 x 0,88 m

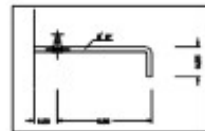

SAÍDA LATERAL ESC 1:25

ESC APROX 1:50

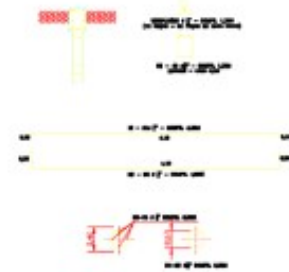

DETALHE DA FERRAGEM DA FUNDAÇÃO E DA BASE
Nº 00000

Obs:
A BASE DEVERÁ SER FEITA DEVIDAMENTE
INCLINADA PARA FIXAÇÃO DO RESERVATÓRIO.
APÓS A FIXAÇÃO DO RESERVATÓRIO, ENCHER
OS NICHOS DE CONCRETO.

Dimensões em metros



PLANTA BASE - GERAL
Escala 3/8

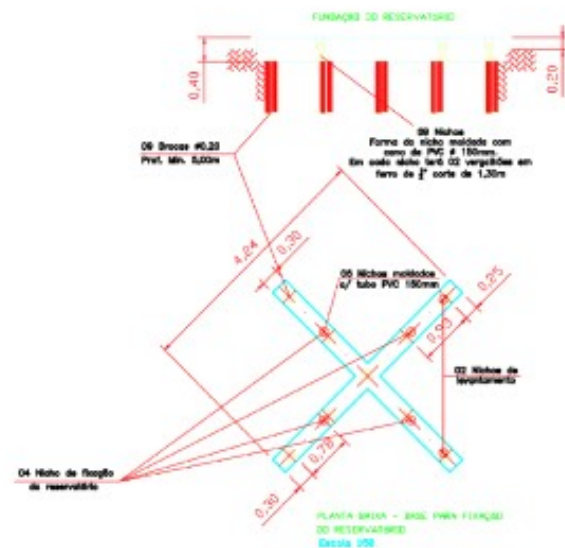

PLANTA BASE - BASE PARA FUNDAÇÃO
DO RESERVATÓRIO
Escala 3/8



SECRETARIA DA JUSTIÇA E DA DEFESA DA CIDADANIA
FUNDAÇÃO INSTITUTO DE TERRAS DO ESTADO DE SÃO PAULO
"JOSÉ GOMES DA SILVA"



ASSUNTO:

RESERVATÓRIO DE ÁGUA E FUNDAÇÃO

TÍTULO:

ESQUEMA DE FUNDAÇÃO E RESERVATÓRIO CILINDRICO

LOCAL:

ASSENTAMENTOS ATENDIDOS PELA FUNDAÇÃO ITESP

MUNICÍPIO:

MUNICÍPIOS DO EST. SÃO PAULO

GTC:

ÁREA CONSTRUÍDA:

ORIGEM:

DAPD/GIMA/GT - GRUPO DE OBRAS

RESP. TÉCNICO:

FOLHA Nº:

01/01

ESCALA:

INDICADA

DATA:

09/03/2015

PROJETO

Programa do Grupo/Água e Saneamento/Projeto Geral - planilha e processos/Alcibrades - poço.DWG

Elaborado por:

Eduardo de Ávila Prado
Analista de Desenvolvimento Agrário

Aprovo o Termo de Referência.

Milton Ramos da Silva
Diretor Adjunto de Administração e Finanças

ANEXO II

MODELO DE PLANILHA DE PROPOSTA

PLANILHA DE SERVIÇOS

OBJETO: ADEQUACAO DE POCO TUBULAR PROFUNDO

LOCAL: ASSENTAMENTO PROVISORIO 8 DE MARÇO

MUNICIPIO: RIVERSUL - SP

REFERENCIA	ITEM	DESCRIMINAÇÃO DOS SERVIÇOS	UNID.	QUANTIDADE	PREÇO UNITÁRIO	PREÇO TOTAL
CPOS 178	01	SERVIÇOS PRELIMINARES				
	01.01	Limpeza de terreno				
02.09.030	01.01.01	Limpeza manual do terreno, inclusive troncos até 5 cm de diâmetro, com caminhão à disposição dentro da obra, até o raio de 1 km	m ²	100,00		R\$ 0,00
					SUBTOTAL	R\$ 0,00
	02	POÇO				
	02.01	Instalações elétricas				
	02.01.01	Quadro de comando				
pesquisa de mercado		- Padrão "SPD 4"e 6" trifásico, voltímetro, horímetro c/ amperímetro, relê falta de fase e nível, , eletrodos, rele de tempo e para raios - Tensão: 220/380 Volts	un	1,00		R\$ 0,00
		Mureta para quadro de comando				
		Padrão de entrada completo de energia Trifásico, conf. concessária local, poste, quadro e acessórios				
		Luminária com acendimento célula fotoelétrica, lâmpada vapor de potássio 100W fixada no reservatório				
		SPDA - materiais, serviços de execução conforme ABNT, utilizando-se o aterramento na fundação do reservatório				
		Recolhimento de ART de responsabilidade pela execução dos serviços instalação elétrica e de SPDA por profissional habilitado com apresentação de laudo aferindo a medição do aterramento por terrômetro, conforme ABNT 5410				
					SUBTOTAL	R\$ 0,00
	02.02	Instalações Hidraulicas				
	02.02	Tubo edutor:				
46.01.050	02.02.01	Tubo de PVC rígido soldável marrom, DN= 50 mm, (1 1/2'), inclusive conexões	m	40,00		R\$ 0,00
	02.03	Tubo piezométrico:				
46.07.020	02.03.01	Tubo Galvanizado, R/L, Ø 3/4"	m	20,00		R\$ 0,00

pesquisa de mercado	02.04	Conexões:				
pesquisa de mercado	02.04.01	- Válvula de retenção horizontal de bronze, Ø: 1 1/2"	un	01		R\$ 0,00
pesquisa de mercado	02.04.02	- Registro de gaveta de bronze, Ø:"	un	01		R\$ 0,00
pesquisa de mercado	02.04.03	- Registro de esfera de bronze, Ø: 1 1/2"	un	01		R\$ 0,00
pesquisa de mercado	02.04.04	- Curva, Ø: 1 1/2"	un	04		R\$ 0,00
pesquisa de mercado	02.04.05	- União, Ø: 1 1/2"	un	01		R\$ 0,00
pesquisa de mercado	02.04.06	- Nipples, Ø: 1 1/2"	un	03		R\$ 0,00
pesquisa de mercado	02.04.07	-Tê galvanizado Ø:2"	un	01		R\$ 0,00
pesquisa de mercado	02.04.08	-Luva de redução DE - Ø:2" x Ø:1"	un	01		R\$ 0,00
pesquisa de mercado	02.04.09	-Luva de redução DE - Ø:1" x Ø:1/2"	un	01		R\$ 0,00
44.03.630	02.04.10	-Torneira de esfera - Ø:1/2"	un	01		R\$ 0,00
pesquisa de mercado	02.04.11	Tubo de aço galvanizado, R/L, Ø 1 1/2 "	m	06		R\$ 0,00
	02.05	Hidrômetro para água bombeada potável - Ø:1 1/2" - inclusive acessórios				
45.03.110	02.05.01	Hidrômetro em bronze, diâmetro de 40 mm (1 1/2')	un	1,00		R\$ 0,00
	02.06	Laje de proteção do poço				
54.01.010	02.06.01	Regularização e compactação mecanizada de superfície, sem controle do proctor normal	m ²	1,00		R\$ 0,00
09.01.020	02.06.02	Forma em madeira comum para fundação	m ²	0,60		R\$ 0,00
11.18.040	02.06.03	Lastro de pedra britada esp=4 cm	m ³	2,80		R\$ 0,00
10.02.020	02.06.04	Armadura em tela soldada de aço	kg	15,00		R\$ 0,00
11.03.090	02.06.05	Concreto preparado no local, fck = 20 MPa	m ³	0,45		R\$ 0,00
					SUBTOTAL	R\$ 0,00
	03	RESERVATÓRIO				
	03.01	BASE DO RESERVATÓRIO				
	03.01.01	LIMPEZA DO TERRENO				
02.09.030	03.01.01.01	Limpeza manual do terreno, inclusive troncos até 5 cm de diâmetro, com caminhão à disposição dentro da obra, até o raio de 1 km	m ²	21,60		R\$ 0,00
	05.01.02	MOVIMENTO DE TERRA				
06.02.020	05.01.02.01	Escavação manual em solo de 1ª e 2ª categoria em vala ou cava até 1,5 m	m ³	2,44		R\$ 0,00
54.01.010	05.01.02.02	Regularização e compactação mecanizada de superfície, sem controle do proctor normal	m ²	2,03		R\$ 0,00

11.18.040	05.01.02.0 3	Lastro de pedra britada esp=7,00cm	m ³	0,40		R\$ 0,00
	05.01.03	BROCA				
12.01.020	05.01.03.0 1	Broca em concreto armado diâmetro de 20 cm - completa	m	20,00		R\$ 0,00
	05.01.04	FORMA				
09.01.020	05.01.04.0 1	Forma em madeira comum para fundação - fundação reservatório	m ²	7,27		R\$ 0,00
	05.01.05	CANO DE PVC				
46.03.060	05.01.05.0 1	Tubo de PVC rígido PxB com virola e anel de borracha, linha esgoto série reforçada 'R'. DN= 150 mm	m	3,00		R\$ 0,00
	05.01.05	ARMADURA				
10.01.040	05.01.05.0 1	Aço CA-50 - 1/2" - fundação reservatório	kg	69,22		R\$ 0,00
10.01.040	05.01.05.0 2	Aço CA-50 - 3/8" - fundação reservatório	kg	112,00		R\$ 0,00
10.01.060	05.01.05.0 3	Aço CA-60 - 3/16" - fundação reservatório	kg	24,87		R\$ 0,00
	05.01.06	CONCRETO				
11.01.130	05.01.06.0 1	Concreto usinado, fck = 25 MPa	m ³	2,81		R\$ 0,00
	05.01.07	CALÇAMENTO				
11.03.090	05.01.07.0 1	Calçada piso de concreto, desempenado ao redor do reservatório - 7,00cm - 20,00Mpa - feito no local	m ³	0,50		R\$ 0,00
10.02.020	05.01.07.0 2	Armadura em tela soldada de aço reforçada - (Malha Pop - 15x15cm, diâmetro 4,2mm -Área=7,10m2	kg	11,00		R\$ 0,00
		RESERVATÓRIO				
	05.01.08	Reservatório metálico				
pesquisa de mercado	05.01.08.0 1	Reservatório metálico cilíndrico horizontal - capacidade de 20.000 litros	cj	1,00		R\$ 0,00
					SUBTOTAL	R\$ 0,00
	05	SERVIÇOS COMPLEMENTARES				
55.01.020	05.01	Limpeza final da obra	m ²	30,00		R\$ 0,00
					SUBTOTAL	R\$ 0,00
					TOTAL	R\$ 0,00
					BDI - 25%	R\$ 0,00
					TOTAL GERAL	R\$ 0,00

- Validade da proposta: 60 (sessenta) dias

ANEXO III

MODELOS DE DECLARAÇÕES

ANEXO III.1

MODELO A QUE SE REFERE O ITEM 4.1.4.1. DO EDITAL

(em papel timbrado da licitante)

Nome completo: _____

RG nº: _____ CPF nº: _____

DECLARO, sob as penas da Lei, que o licitante _____ (*nome empresarial*), interessado em participar do Pregão Eletrônico nº 28/2020, Processo nº 310/2020:

- a) está em situação regular perante o Ministério do Trabalho no que se refere a observância do disposto no inciso XXXIII do artigo 7º da Constituição Federal, na forma do Decreto Estadual nº. 42.911/1998;
- b) não se enquadra em nenhuma das vedações de participação na licitação do item 2.2 deste Edital; e
- c) atende às normas de saúde e segurança do trabalho, nos termos do parágrafo único do artigo 117 da Constituição Estadual.

(Local e data).

(*Nome/assinatura do representante legal*)

ANEXO III.2

DECLARAÇÃO DE ELABORAÇÃO INDEPENDENTE DE PROPOSTA E ATUAÇÃO CONFORME AO MARCO LEGAL ANTICORRUPÇÃO

(em papel timbrado da licitante)

Eu, _____, portador do RG nº _____ e do CPF nº _____, representante legal do licitante _____ (*nome empresarial*), interessado em participar do Pregão Eletrônico nº 28/2020, Processo nº 310/2020, **DECLARO**, sob as penas da Lei, especialmente o artigo 299 do Código Penal Brasileiro, que:

- a) a proposta apresentada foi elaborada de maneira independente e o seu conteúdo não foi, no todo ou em parte, direta ou indiretamente, informado ou discutido com qualquer outro licitante ou interessado, em potencial ou de fato, no presente procedimento licitatório;
- b) a intenção de apresentar a proposta não foi informada ou discutida com qualquer outro licitante ou interessado, em potencial ou de fato, no presente procedimento licitatório;
- c) o licitante não tentou, por qualquer meio ou por qualquer pessoa, influir na decisão de qualquer outro licitante ou interessado, em potencial ou de fato, no presente procedimento licitatório;
- d) o conteúdo da proposta apresentada não será, no todo ou em parte, direta ou indiretamente, comunicado ou discutido com qualquer outro licitante ou interessado, em potencial ou de fato, no presente procedimento licitatório antes da adjudicação do objeto;
- e) o conteúdo da proposta apresentada não foi, no todo ou em parte, informado, discutido ou recebido de qualquer integrante relacionado, direta ou indiretamente, ao órgão licitante antes da abertura oficial das propostas; e
- f) o representante legal do licitante está plenamente ciente do teor e da extensão desta declaração e que detém plenos poderes e informações para firmá-la.

DECLARO, ainda, que a pessoa jurídica que represento conduz seus negócios de forma a coibir fraudes, corrupção e a prática de quaisquer outros atos lesivos à Administração Pública, nacional ou estrangeira, em atendimento à Lei Federal nº 12.846/ 2013 e ao Decreto Estadual nº 60.106/2014, tais como:

- I – prometer, oferecer ou dar, direta ou indiretamente, vantagem indevida a agente público, ou a terceira pessoa a ele relacionada;
- II – comprovadamente, financiar, custear, patrocinar ou de qualquer modo subvencionar a prática dos atos ilícitos previstos em Lei;
- III – comprovadamente, utilizar-se de interposta pessoa física ou jurídica para ocultar ou dissimular seus reais interesses ou a identidade dos beneficiários dos atos praticados;
- IV – no tocante a licitações e contratos:
- a) frustrar ou fraudar, mediante ajuste, combinação ou qualquer outro expediente, o caráter competitivo de procedimento licitatório público;
 - b) impedir, perturbar ou fraudar a realização de qualquer ato de procedimento licitatório público;
 - c) afastar ou procurar afastar licitante, por meio de fraude ou oferecimento de vantagem de qualquer tipo;
 - d) fraudar licitação pública ou contrato dela decorrente;
 - e) criar, de modo fraudulento ou irregular, pessoa jurídica para participar de licitação pública ou celebrar contrato administrativo;
 - f) obter vantagem ou benefício indevido, de modo fraudulento, de modificações ou prorrogações de contratos celebrados com a administração pública, sem autorização em lei, no ato convocatório da licitação pública ou nos respectivos instrumentos contratuais; ou
 - g) manipular ou fraudar o equilíbrio econômico-financeiro dos contratos celebrados com a administração pública;
- V – dificultar atividade de investigação ou fiscalização de órgãos, entidades ou agentes públicos, ou intervir em sua atuação, inclusive no âmbito das agências reguladoras e dos órgãos de fiscalização do sistema financeiro nacional.

(Local e data).

(Nome/assinatura do representante legal)

ANEXO III.3

DECLARAÇÃO DE ENQUADRAMENTO COMO MICROEMPRESA OU EMPRESA DE PEQUENO PORTE

(em papel timbrado da licitante)

ATENÇÃO: ESTA DECLARAÇÃO DEVE SER APRESENTADA APENAS POR LICITANTES QUE SEJAM ME/EPP, NOS TERMOS DO ITEM 4.1.4.3. DO EDITAL.

Eu, _____, portador do RG nº _____ e do CPF nº _____, representante legal do licitante _____ (*nome empresarial*), interessado em participar do Pregão Eletrônico nº 28/2020, Processo nº 310/2020, **DECLARO**, sob as penas da Lei, o seu enquadramento na condição de Microempresa ou Empresa de Pequeno Porte, nos critérios previstos no artigo 3º da Lei Complementar Federal nº 123/2006, bem como sua não inclusão nas vedações previstas no mesmo diploma legal.

(Local e data).

(*Nome/assinatura do representante legal*)

ANEXO III.4

DECLARAÇÃO DE ENQUADRAMENTO COMO COOPERATIVA QUE PREENCHA AS CONDIÇÕES ESTABELECIDAS NO ART. 34, DA LEI FEDERAL Nº 11.488/2007

(em papel timbrado da licitante)

ATENÇÃO: ESTA DECLARAÇÃO DEVE SER APRESENTADA APENAS POR LICITANTES QUE SEJAM COOPERATIVAS, NOS TERMOS DO ITEM 4.1.4.4. DO EDITAL.

Eu, _____, portador do RG nº _____ e do CPF nº _____, representante legal do licitante _____ (*nome empresarial*), interessado em participar do Pregão Eletrônico nº 28/2020, Processo nº 310/2020, **DECLARO**, sob as penas da Lei, que:

- a) O Estatuto Social da cooperativa encontra-se adequado à Lei Federal nº 12.690/2012;
- b) A cooperativa aufere Receita Bruta até o limite definido no inciso II do *caput* do art. 3º da Lei Complementar Federal nº 123/2006, a ser comprovado mediante Demonstração do Resultado do Exercício ou documento equivalente;

(Local e data).

(Nome/assinatura do representante legal)

ANEXO III.5

DECLARAÇÃO DE COMPROMISSO DE UTILIZAÇÃO DE PRODUTOS E SUBPRODUTOS DE MADEIRA, NOS TERMOS DO DECRETO ESTADUAL Nº 53.047/2008

Nome completo: _____
RG nº: _____ CPF nº: _____

DECLARO, sob as penas da lei e em conformidade com o Decreto Estadual nº 53.047/2008, que o licitante _____ *nome empresarial*), interessado em participar do Pregão Eletrônico nº 28/2020, Processo nº 310/2020, somente utilizará produtos e subprodutos de madeira de origem exótica ou nativa de procedência legal, decorrentes de desmatamento autorizado ou de manejo florestal aprovados por órgão ambiental competente integrante do Sistema Nacional do Meio Ambiente – SISNAMA, com autorização de transporte emitida nos termos da legislação vigente.

Tenho ciência de que o descumprimento dos referidos decretos poderá acarretar a rescisão do contrato bem como a aplicação das sanções administrativas previstas na Lei Federal nº 8.666/1993, e no artigo 72, § 8º, inciso V, da Lei Federal nº 9.605/1998, sem prejuízo de outras implicações na esfera criminal.

(Local e data).

(Nome/assinatura do representante legal)

ANEXO III.6

DECLARAÇÃO DE CIÊNCIA QUANTO À PROIBIÇÃO DO USO DE AMIANTO, ASBESTO E DERIVADOS NO ESTADO DE SÃO PAULO, NOS TERMOS DA LEI ESTADUAL Nº 16.775, DE 22 DE JUNHO DE 2018

Nome completo: _____
RG nº: _____ CPF nº: _____

DECLARO, sob as penas da lei e em conformidade com o Decreto Estadual nº 53.047/2008, que o licitante _____ *nome empresarial*), interessado em participar do Pregão Eletrônico nº 28/2020, Processo nº 310/2020, se compromete a cumprir o disposto na Lei Estadual nº 12.684, de 26 de julho de 2007, a qual proíbe o uso, no Estado de São Paulo, de produtos, materiais ou artefatos que contenham quaisquer tipos de amianto ou asbesto ou outros minerais que, acidentalmente, tenham fibras de amianto na sua composição.

(Local e data).

(Nome/assinatura do representante legal)

ANEXO IV

PORTARIA DO DIRETOR EXECUTIVO De 11-02-2011 PORTARIA ITESP Nº 003/2011

Regulamenta a aplicação de multas pela inexecução total ou parcial de ajustes, ou atraso injustificado no fornecimento de materiais, execução de serviços e obras, por parte de licitantes, adjudicatários ou contratados, no âmbito da Fundação Instituto de Terras do Estado de São Paulo "José Gomes da Silva" - ITESP

O Diretor Executivo da Fundação Instituto de Terras do Estado de São Paulo "José Gomes da Silva" - ITESP, no uso de suas atribuições legais, Considerando a necessidade de regulamentar a aplicação de multas pela inexecução total ou parcial de ajustes, bem como a recusa injustificada em assinar, aceitar ou retirar o contrato ou instrumento equivalente e o atraso injustificado no fornecimento de materiais, execução de serviços e obras, por parte de licitantes, adjudicatários ou contratados, no âmbito desta Fundação Instituto de Terras do Estado de São Paulo "José Gomes da Silva" - ITESP e Considerando que, tanto a multa de mora por atraso injustificado e recusa, como a decorrente de inexecução total ou parcial, deve ser aplicada na forma prevista no instrumento convocatório, resolve:

Artigo 1º - Sem prejuízo do disposto no §1º do artigo 86, da Lei Federal 8.666, de 21.06.93 e posteriores alterações, poderá a Diretoria Adjunta de Administração e Finanças da Fundação Instituto de Terras do Estado de São Paulo "José Gomes da Silva" - ITESP aplicar ao contratado, pena de multa por inexecução total, parcial, ou por atraso injustificado na execução do contrato ou instrumento equivalente, a ser calculada com base no disposto na presente Portaria.

Parágrafo único: A publicidade das sanções aplicadas nos termos desta Portaria observará o disposto no Decreto Estadual nº 61.751, de 23 de dezembro de 2015, que dispõe sobre o Sistema Eletrônico de Aplicação e Registro de Sanções Administrativas, denominado e-Sanções.

Artigo 2º - Pela recusa injustificada em assinar, aceitar ou retirar o contrato ou instrumento equivalente, dentro do prazo estabelecido pela Fundação Instituto de Terras do Estado de São Paulo "José Gomes da Silva" - ITESP, será aplicada ao adjudicatário multa de 20% (vinte por cento) sobre o valor total da compra, serviço ou obra, reajustado até a data da aplicação da penalidade, ou multa correspondente à diferença de preço resultante da nova licitação realizada para o mesmo objeto.

Parágrafo único - Se a recusa for motivada em fato impeditivo relevante, devidamente comprovado e superveniente à apresentação da proposta, a multa poderá ser relevada por ato fundamentado do Diretor Adjunto de Administração e Finanças da Fundação Instituto de Terras do Estado de São Paulo "José Gomes da Silva" - ITESP.

Artigo 3º - Pela inexecução total do ajuste, será aplicada ao contratado multa compensatória de 30% (trinta por cento) calculada sobre o valor total do contrato ou instrumento equivalente, reajustado até a data da aplicação da penalidade, ou multa compensatória no valor correspondente à diferença de preço resultante de nova licitação realizada para o mesmo objeto.

Artigo 4º - Pela inexecução parcial do ajuste, será aplicada ao contratado multa compensatória de 25% (vinte e cinco por cento) calculada sobre o valor dos materiais não entregues, dos serviços ou

obras não executados, ou multa compensatória no valor correspondente à diferença de preço resultante de nova licitação realizada para o mesmo objeto.

Parágrafo único - Sem prejuízo do que consta no artigo 4º desta Portaria, considera-se inexecução parcial o inadimplemento de cláusula essencial do contrato que comprometa a obtenção do seu objeto.

Artigo 5º - Sem prejuízo das demais sanções legais, inclusive a rescisão administrativa do contrato, conforme a Lei Federal nº 8.666/93, art. 86 caput e § 1º, pelo descumprimento injustificado de prazos fixados no instrumento convocatório, no contrato ou em instrumentos equivalentes, cujo objeto consista na entrega de materiais, na execução de etapas ou conclusão de obras determinadas, ou na prestação de serviços, serão aplicadas as seguintes multas moratórias à **CONTRATADA**, que incidirão sobre o valor da(s) obrigação(ões) em mora, atualizada(s):

- a) atraso de até 30 (trinta) dias, multa de 0,2%, por dia de atraso;
- b) atraso superior a 30 (trinta) dias, multa de 0,3% por dia, desde o primeiro dia de atraso.

§ 1º - Salvo motivo de caso fortuito ou força maior, superveniente e devidamente justificado, na ocorrência da inexecução parcial ou total do objeto do contrato, sem prejuízo de outras penalidades, será aplicada, sob exclusivo critério da Administração, uma das seguintes sanções pecuniárias de natureza compensatória, cujo valor poderá ser cumulado com outras multas moratórias que possam ter sido aplicadas:

- a) multa, conforme prevista nos artigos 3º e 4º desta Portaria, ou
- b) pagamento correspondente à diferença de preço do licitante classificado na seqüência, ou decorrente de nova licitação para o mesmo fim.

§ 2º - Se o material entregue não for aceito pela Fundação Instituto de Terras do Estado de São Paulo "José Gomes da Silva" - ITESP, o contratado deverá substituí-lo no prazo máximo de 05 dias úteis a contar da data da recusa, sendo o contratado considerado em atraso a partir do dia útil subsequente ao término desse prazo.

Artigo 6º - Pelo descumprimento injustificado de outras obrigações que não configurem inexecução total ou parcial do contrato ou mora no adimplemento, será aplicada multa de 2% (dois por cento) sobre o valor total faturado mensalmente pelo contratado, correspondente ao mês da ocorrência do ato ou fato irregular.

§ 1º - As obrigações às quais se refere o 'caput' deste artigo são aquelas que não comprometem diretamente o objeto principal do contrato, mas que ferem critérios e condições nele explicitamente previstos.

§ 2º - Caberá à Diretoria de Administração e Finanças, frente a anterior manifestação do Gestor do contrato, analisar mediante ato fundamentado, o ato ou fato irregular, classificando-o como inexecução total ou inexecução parcial, ou mero descumprimento de outras obrigações.

Artigo 7º - As multas previstas nesta Portaria serão calculadas pela aplicação das seguintes fórmulas:

I - Recusa Injustificada - multa de 20%
 $M = [TX1 \times VTCSO]$

II - Inexecução Parcial - multa de 25%

$$M = [TX2 \times SD]$$

III - Inexecução Total - multa de 30%

$$M = [TX3 \times VTCl]$$

IV - Atraso até 30 dias - multa de 0,2%

$$M = [TX4 \times (DA \times SD)]$$

V - Atraso superior a 30 dias - multa de 0,3%

$$M = [TX5 \times (DA \times SD)]$$

VI - Descumprimento de condições de execução contratual - multa de 2%

$$M = [TX6 \times VM]$$

Sendo:

M = multa

TX1 = 20%

TX2 = 25%

TX3 = 30%

TX4 = 0,2%

TX5 = 0,3%

TX6 = 2%

DA = dias de atraso

SD = saldo devedor

VM = valor mensal do contrato

VTCSO = valor total da compra, serviço ou obra

VTCl = valor total do contrato ou instrumento

Artigo 8º - A contagem dos prazos de entrega ou de execução será feita em dias corridos, iniciando-se no primeiro dia útil subsequente à data estabelecida no contrato ou instrumento equivalente, configurando-se o atraso a partir do primeiro dia útil subsequente ao do encerramento deste prazo.

§ 1º - Só se iniciam e vencem os prazos referidos neste artigo em dia de expediente na Fundação Instituto de Terras do Estado de São Paulo "José Gomes da Silva" - ITESP.

§ 2º - Será considerada como entrega imediata aquela que ocorrer em até 3 (três) dias, contados na forma deste artigo.

Artigo 9º - Na ocorrência de fato que dê ensejo à aplicação de qualquer das multas previstas nesta Portaria, a Diretoria Adjunta de Administração e Finanças notificará a **CONTRATADA**, consignando-lhe o prazo de 05 (cinco) dias úteis para defesa prévia.

Decorrido tal prazo, com ou sem apresentação de defesa, em se tendo decidido pela aplicação da sanção, a decisão ser-lhe-á notificada expressamente, consignando-lhe prazo para recurso, conforme artigo 15, caput, desta Portaria.

§1º - Com ou sem a apresentação de recurso, a decisão, se mantida, será notificada à **CONTRATADA**, informando-a que a importância correspondente à multa aplicada será descontada do pagamento eventualmente devido pela Fundação Instituto de Terras do Estado de São Paulo "José Gomes da Silva" – ITESP e que, se insuficiente, o complemento será descontado da garantia que possa ter sido prestada por força do contrato ou do instrumento equivalente. Caso não exista pagamento devido e/ou garantia prestada que comporem o desconto total do valor da multa aplicada, a mesma notificação deverá consignar prazo para que a **CONTRATADA** pague a importância que couber, sob

pena de encaminhamento do procedimento ao órgão jurídico interno, para que sejam tomadas as medidas judiciais pertinentes.

§2º - Se a multa aplicada for superior ao valor do primeiro pagamento, antes de se proceder incidência sobre eventual garantia prestada, o excedente será descontado do pagamento seguinte e assim sucessivamente.

Artigo 10 - Constatado o descumprimento das obrigações previstas nos artigos 2º, 3º e 4º desta Portaria - constatação que caberá ser feita pela Gerência Administrativa, ou pelas Diretorias Adjuntas, ou pelos Gestores de Contratos, conforme o caso – a **CONTRATADA** será notificada, expressamente quanto ao fato, pela Diretoria Adjunta de Administração e Finanças, que apontará, além de eventual aplicação de multa, as demais sanções cabíveis, assim como os dispositivos do instrumento convocatório, do contrato ou de instrumentos equivalentes que contenham sua previsão e sua graduação (Lei Federal nº 8.666/93, art. 87, inciso II). Da notificação deverá constar prazo para eventual defesa, o qual será de 05 (cinco) dias úteis, a contar do dia subsequente ao recebimento da notificação.

§1º - As defesas prévias apresentadas serão analisados pela Advocacia e Consultoria Jurídica da Fundação Instituto de Terras do Estado de São Paulo "José Gomes da Silva" - ITESP e informados, quando necessário, de manifestações das Diretorias e/ou Gerências envolvidas ou Gestores de Contratos.

§2º - O Diretor Adjunto de Administração e Finanças, mediante decisão fundamentada e publicada no Diário Oficial do Estado, aplicará ou relevará a multa, devendo a **CONTRATADA** ser notificada da decisão nos termos do artigo 109, I, "f", da Lei Federal nº 8.666/93, que consignará o prazo de 05 (cinco) dias úteis, a contar do dia subsequente do recebimento da notificação, para apresentação de recurso contra o ato que aplicou a penalidade.

Artigo 11 - Serão aplicados juros moratórios de 0,5% ao mês às multas não recolhidas até o vencimento.

Artigo 12 - Se o pagamento da multa imposta ao contratado não for efetuado extrajudicialmente, dentro do prazo de 30 dias contados da data da publicação no Diário Oficial do Estado, sua cobrança será efetuada judicialmente, nos termos da legislação em vigor.

Artigo 13 - As multas previstas nesta Portaria poderão ser aplicadas conjuntamente com as sanções estabelecidas na Lei Federal nº 8.666/93 e na Lei Federal nº 10.520/02, sem prejuízo da rescisão unilateral do ajuste.

Parágrafo único: As multas são autônomas e a aplicação de uma não exclui a aplicação de outras e, a aplicação da multa prevista no artigo 5º, caput, alíneas "a" e "b", de natureza moratória, não impede a aplicação da multa de natureza compensatória prevista nos artigos 3º e 4º desta Portaria.

Artigo 14 - Esta Portaria deverá ser mencionada em todos os instrumentos convocatórios, contratuais ou equivalentes, inclusive nos casos de dispensa ou de inexigibilidade de licitação, que tenham por objeto o fornecimento de materiais, obras ou serviços; e suas disposições deverão ser transcritas nos campos apropriados de tais instrumentos.

Parágrafo único. Nos instrumentos mencionados no caput deverão constar a informação de que esta Portaria se encontra disponível no endereço eletrônico www.itesp.sp.gov.br/licitacao, inclusive para os

fins do Decreto Estadual nº 46.074/2001, que aprovou o Regulamento do Sistema BEC/SP e seu Anexo, na hipótese de licitação na modalidade Convite via BEC (Bolsa Eletrônica de Contratações).

Artigo 15 - Da aplicação das multas previstas nesta portaria caberá recurso à Diretoria Executiva da Fundação Instituto de Terras do Estado de São Paulo "José Gomes da Silva" - ITESP, no prazo de 05 (cinco) dias úteis, nos termos da alínea "f", inciso I, do artigo 109 da Lei Federal 8.666, de 21/06/93.

§1º - Os recursos interpostos serão analisados pela Advocacia e Consultoria Jurídica da Fundação Instituto de Terras do Estado de São Paulo "José Gomes da Silva" - ITESP e informados, quando necessário, de manifestações das Diretorias e/ou Gerências envolvidas ou Gestores de Contratos, cabendo ao Diretor Executivo, nos termos do §4º do artigo 109 da Lei Federal nº 8.666/93, decidir quanto à manutenção ou a reforma da decisão.

§2º - Após decisão final fundamentada e publicada no Diário Oficial do Estado, da qual não caiba mais recurso no âmbito administrativo, a **CONTRATADA** deverá, se o caso, efetuar o recolhimento do valor da penalidade de multa aplicada, devidamente atualizado, no prazo de 05 (cinco) dias úteis, contados do 1º (primeiro) dia útil subsequente à data da publicação.

Artigo 16 - Os casos não previstos nesta Portaria serão resolvidos pela Diretoria Executiva da Fundação Instituto de Terras do Estado de São Paulo "José Gomes da Silva" - ITESP.

Artigo 17 - Esta Portaria entra em vigor na data de sua publicação.

ITESP/GAB, 11 de fevereiro de 2011.

MARCO PILLA
Diretor Executivo

ANEXO V

MINUTA DE TERMO DE CONTRATO

PROCESSO ITESP nº 310/2020

PREGÃO ELETRÔNICO ITESP nº 28/2020

CONTRATO ITESP nº [Clique aqui para digitar texto.](#)

TERMO DE CONTRATO CELEBRADO ENTRE [Clique aqui para digitar texto.](#), **POR MEIO DO(A)** _____ E [Clique aqui para digitar texto.](#), TENDO POR OBJETO A PRESTAÇÃO DE SERVIÇOS **PARA ADEQUAÇÃO DE POÇO PROFUNDO NO ASSENTAMENTO PROVISÓRIO 8 DE MARÇO, LOCALIZADO NO MUNICÍPIO DE RIVERSUL/SP.**

A **FUNDAÇÃO INSTITUTO DE TERRAS DO ESTADO DE SÃO PAULO "JOSÉ GOMES DA SILVA"** criada pela Lei Estadual nº 10.207, de 08 de janeiro de 1.999, instituída pelo Decreto Estadual nº 44.294/99, regida por tais diplomas e seus estatutos aprovados pelo Decreto Estadual nº 44.944, de 31 de maio de 2.000, registrada no **CNPJ sob nº 03.598.715/0001-86**, com endereço na Av. Brigadeiro Luís Antônio, 554 – Bela Vista, São Paulo – Capital, doravante designado(a) "CONTRATANTE", neste ato representada(o) pelo Chefe de Gabinete respondendo pelo expediente [da Diretoria Executiva, Senhor MARCO ANTONIO SILVA, RG nº 29.082.346-8 SSP/SP e CPF nº 190.148.208-10](#), no uso da competência conferida pelo Decreto-Lei Estadual nº 233, de 28 de abril de 1970, e **XXXXXX**, inscrita no CNPJ sob nº **XXXXXX**, com sede na **XXXXXX**, a seguir denominada "CONTRATADA", neste ato representada pelo(a) Senhor(a) **XXXXXX**, portador do RG nº **XXXXXX** e CPF nº **XXXXXX**, em face da adjudicação efetuada no Pregão Eletrônico indicado em epígrafe, celebram o presente TERMO DE CONTRATO, sujeitando-se às disposições previstas na Lei Federal nº 10.520/2002, no Decreto Estadual nº 49.722/2005 e no regulamento anexo à Resolução CC-27, de 25 de maio de 2006, aplicando-se, subsidiariamente, no que couberem, as disposições da Lei Federal nº 8.666/1993, do Decreto Estadual nº 47.297/2002, do regulamento anexo à Resolução CEGP-10, de 19 de novembro de 2002, e demais normas regulamentares

aplicáveis à espécie, mediante as seguintes cláusulas e condições que reciprocamente outorgam e aceitam:

CLÁUSULA PRIMEIRA - DO OBJETO

Constitui objeto do presente instrumento **a prestação de serviços não contínuos de adequação do poço profundo no Assentamento Provisório 8 de Março, localizado no município de Riversul/SP**, conforme detalhamento e especificações técnicas constantes do Termo de Referência, da proposta da CONTRATADA e demais documentos constantes do processo administrativo em epígrafe.

PARÁGRAFO PRIMEIRO

O objeto contratual executado deverá atingir o fim a que se destina, com eficácia e qualidade requeridas.

PARÁGRAFO SEGUNDO

O regime de execução deste contrato é o de empreitada **por preço global**.

CLÁUSULA SEGUNDA – DAS CONDIÇÕES DE EXECUÇÃO DOS SERVIÇOS

A execução dos serviços deverá ter início na data estipulada na Ordem de Serviços nos locais indicados no Termo de Referência, correndo por conta da CONTRATADA todas as despesas decorrentes e necessárias à sua plena e adequada execução, em especial as atinentes a seguros, transporte, tributos, encargos trabalhistas e previdenciários.

CLÁUSULA TERCEIRA – DO PRAZO DE EXECUÇÃO

O objeto do presente contrato deverá ser realizado **em 03 (três) meses, contados da data estabelecida para o início dos serviços**.

PARÁGRAFO PRIMEIRO

O prazo mencionado no *caput* poderá ser prorrogado nas hipóteses previstas no §1º do artigo 57, da Lei nº 8.666/1993, mediante termo de aditamento, atendido o estabelecido no §2º do referido dispositivo legal.

PARÁGRAFO SEGUNDO

Não obstante o prazo estipulado no *caput*, a vigência nos exercícios subsequentes ao da celebração do contrato estará sujeita à condição resolutiva, consubstanciada esta na inexistência de recursos aprovados nas respectivas Leis Orçamentárias de cada exercício para atender as respectivas despesas.

PARÁGRAFO TERCEIRO

Ocorrendo a resolução do contrato, com base na condição estipulada no Parágrafo Segundo desta Cláusula, a CONTRATADA não terá direito a qualquer espécie de indenização.

CLÁUSULA QUARTA - DAS OBRIGAÇÕES E DAS RESPONSABILIDADES DA CONTRATADA

À CONTRATADA, além das obrigações constantes do Termo de Referência, que constitui **Anexo I** do Edital indicado no preâmbulo, e daquelas estabelecidas em lei, em especial as definidas nos diplomas federal e estadual sobre licitações, cabe:

OBRIGAÇÕES E RESPONSABILIDADES GENÉRICAS

- I. - Manter durante toda a execução do contrato, em compatibilidade com as demais obrigações assumidas, todas as condições de habilitação e qualificação exigidas na licitação indicada no preâmbulo deste termo;**
- II. Executar os serviços contratados, obedecendo a desenhos de projetos, normas técnicas, especificações dos fabricantes de materiais, memoriais descritivos e instruções da fiscalização do CONTRATANTE, bem como a boa técnica;**
- III. Assumir as despesas provenientes dos serviços de proteção provisórios e uso/locação dos equipamentos necessários à execução do objeto deste contrato;**
- IV. Assumir inteira responsabilidade pelos danos ou prejuízos causados ao CONTRATANTE ou a terceiros, decorrentes de dolo ou culpa na execução do objeto deste**

contrato, diretamente por seu preposto e/ou empregados, não excluindo ou reduzindo essa responsabilidade a fiscalização ou acompanhamento feito pelo CONTRATANTE;

V. Contratar e manter, durante toda a execução contratual, os seguintes seguros, encaminhando cópia ao CONTRATANTE das respectivas apólices e eventuais alterações ou substituições:

a) riscos de engenharia e responsabilidade civil do construtor, abrangendo cobertura de danos corporais ou materiais a terceiros em consequência da execução de obra;

b) contra acidentes do trabalho; e

c) outros exigidos pela legislação pertinente;

VI. Responsabilizar-se pelas despesas decorrentes:

a) de acidentes do trabalho que não forem cobertas pelo seguro da CONTRATADA;

b) do uso indevido de marcas, patentes e outros direitos de propriedade intelectual de terceiros;

c) de defeitos ou incorreções dos serviços executados pela CONTRATADA e eventuais subcontratadas;

d) de destruição ou danificação dos bens do CONTRATANTE, de seus funcionários ou de terceiros, ainda que ocorridos em via pública adjacente à obra;

e) da reparação ou reconstrução, no todo ou em parte, da obra danificada por incêndio ou qualquer outro sinistro, independentemente de cobertura do seguro;

VII. Tomar todas as medidas necessárias ao pronto atendimento dos empregados acidentados ou com mal súbito, por meio de seus encarregados, assumindo todas as responsabilidades daí decorrentes;

VIII. Manter vigilância, constante e permanente, sobre os locais de execução dos serviços a serem executados, abrangendo materiais e equipamentos, cabendo-lhe toda a responsabilidade por quaisquer perdas e/ou danos que eventualmente venham a ocorrer;

IX. Informar ao gestor do contrato os nomes e funções dos empregados da CONTRATADA que estarão atuando na execução das obras em questão, atualizando sempre que necessários e/ou quando houver alterações;

X. Organizar o almoxarifado, estocando convenientemente os materiais de sua propriedade, bem como aqueles provenientes de remoções para reutilização e/ou os

fornecidos para a execução da obra objeto deste contrato, responsabilizando-se pela sua guarda e distribuição;

XI. Atender e respeitar todas as normas de Medicina, Higiene e Segurança do Trabalho, devendo observar as exigências emanadas do SESMT - Serviço Especializado em Engenharia de Segurança e Medicina do Trabalho, bem como as orientações da CIPA (Comissão Interna de Prevenção de Acidentes), de acordo com o PCMSO (Programa de Controle Médico de Saúde Ocupacional), PPRA (Programa de Prevenção de Riscos Ambientais), ou PCMAT (Programa de Condições e Meio Ambiente de Trabalho na Indústria da Construção), quando for o caso;

XII. Manter na obra equipe técnica especializada, e em número suficiente para cumprir o prazo de execução do objeto estabelecido neste ajuste, sendo obrigatória para início dos serviços a apresentação de fichas de registro dos funcionários que estarão lotados na obra, inclusive terceirizados.

XIII. Indicar representante ou preposto, devidamente credenciado junto ao CONTRATANTE, para receber instruções, bem como para proporcionar à equipe de fiscalização a assistência necessária ao desempenho das suas tarefas;

XIV. Providenciar a confecção e instalação, às suas expensas e em lugar visível do canteiro, de placa da obra, de acordo com o modelo fornecido pelo CONTRATANTE;

XV. Assegurar livre acesso à equipe de fiscalização aos locais de trabalho e atender a eventuais exigências no prazo estabelecido pelo CONTRATANTE;

XVI. Responsabilizar-se por todas as obrigações trabalhistas, sociais, previdenciárias, tributárias e as demais previstas na legislação específica, cuja inadimplência não transfere responsabilidade ao CONTRATANTE;

XVII. Responsabilizar-se, pelo período de 5 (cinco) anos, contados a partir da emissão do Termo de Recebimento Definitivo, pela reparação, às suas expensas, de quaisquer vícios e defeitos provenientes da execução do objeto deste contrato, assumindo a responsabilidade pela segurança e solidez dos trabalhos executados, seja em razão dos materiais, seja em razão do solo, nos termos do artigo 618 do Código Civil;

XVIII. Responsabilizar-se integralmente pelos danos decorrentes da execução do objeto, de acordo com os artigos 14 e 17 a 27 do Código de Defesa do Consumidor (Lei Federal nº 8.078/1990), ficando o CONTRATANTE autorizado a descontar da garantia prestada, caso

exigida no Edital, ou dos pagamentos devidos à CONTRATADA, o valor correspondente ao prejuízo apurado;

XIX. Apresentar, sempre que exigido pelo CONTRATANTE, a Carteira de Trabalho e Previdência Social (CTPS) de seus empregados e os comprovantes de pagamentos das obrigações trabalhistas e previdenciárias relativas aos empregados que prestam ou tenham prestado serviços ao CONTRATANTE por força deste contrato, bem como qualquer outro documento ou comprovação que seja solicitado;

XX. Providenciar, conforme o caso, as ligações definitivas das utilidades previstas no Projeto Básico (água, esgoto, gás, energia elétrica, telefone, etc.), bem como atuar junto aos órgãos federais, estaduais e municipais e concessionárias de serviços públicos para a obtenção de licenças e regularização dos serviços e atividades concluídas (ex.: "habite-se", licenças ambientais, alvarás, etc.);

XXI. Fornecer Equipamentos de Proteção Individual – EPI a seus empregados, instruindo-os quanto ao seu uso correto e fiscalizando a sua efetiva utilização;

XXII. Propiciar aos seus empregados os materiais e equipamentos necessários à perfeita execução do objeto do contrato;

XXIII. Identificar os equipamentos de sua propriedade, de forma a não serem confundidos com similares de propriedade do CONTRATANTE;

XXIV. Manter a disciplina entre seus empregados, aos quais será expressamente vedado o uso de qualquer bebida alcoólica ou entorpecente de qualquer espécie;

XXV. Substituir qualquer integrante de sua equipe, cuja permanência no serviço for considerada inconveniente e/ou incapacitada, no prazo determinado pelo CONTRATANTE;

XXVI. Manter pessoal uniformizado em um só padrão e identificado por crachá com fotografia recente;

XXVII. Instruir os seus empregados, inclusive terceirizados e eventuais subcontratados, quanto à prevenção de incêndios nas áreas do CONTRATANTE;

XXVIII. Relatar ao CONTRATANTE, imediatamente e por escrito, qualquer anormalidade que verificar durante a execução dos serviços;

XXIX. Fornecer ao CONTRATANTE os dados técnicos de seu interesse e prestar os esclarecimentos que lhe forem solicitados;

XXX. Paralisar, por determinação do CONTRATANTE, qualquer atividade que não esteja sendo executada de acordo com as melhores práticas de engenharia ou que ponha em risco a segurança de pessoas ou bens de terceiros;

XXXI. Submeter previamente, por escrito, à análise e aprovação do gestor do contrato mudanças pontuais nos métodos executivos que não impliquem em alteração quantitativa ou qualitativa de objeto nem resultem em majoração de custos ao CONTRATANTE;

XXXII. Providenciar junto ao CREA e/ou ao CAU as Anotações e Registros de Responsabilidade Técnica referentes ao objeto do contrato e especialidades pertinentes, nos termos das normas aplicáveis;

XXXIII. Acatar todas as determinações do CONTRATANTE quanto à interpretação de projetos e desenhos técnicos, devendo para tanto registrar no livro "Diário de Ocorrências" todas as observações apresentadas pela fiscalização;

XXXIV. Assegurar ao CONTRATANTE os direitos de propriedade intelectual referentes aos produtos, projetos, soluções e documentos congêneres desenvolvidos pela CONTRATADA e seus subcontratados, inclusive sobre eventuais adequações e atualizações que vierem a ser realizadas, permitindo ao CONTRATANTE distribuí-los, alterá-los e utilizá-los sem limitações;

XXXV. Não efetuar quaisquer alterações, supressões ou acréscimos dos serviços contratados sem que haja o devido aditamento contratual;

CONFORMIDADE COM O MARCO LEGAL ANTICORRUPÇÃO

XXXVI. Abster-se de oferecer, dar ou se comprometer a dar a quem quer que seja, tampouco aceitar ou se comprometer a aceitar de quem quer que seja, por conta própria ou por intermédio de outrem, qualquer pagamento, doação, compensação, vantagens financeiras ou benefícios de qualquer espécie relacionados de forma direta ou indireta ao objeto deste contrato, o que deve ser observado, ainda, pelos seus prepostos, colaboradores e eventuais subcontratados;

XXXVII. Conduzir os seus negócios de forma a coibir fraudes, corrupção e quaisquer outros atos lesivos à Administração Pública, nacional ou estrangeira, nos termos da Lei Federal nº 12.846/2013 e do Decreto Estadual nº 60.106/2014, abstendo-se de práticas como as seguintes:

- a) prometer, oferecer ou dar, direta ou indiretamente, vantagem indevida a agente público, ou a terceira pessoa a ele relacionada;
- b) comprovadamente, financiar, custear, patrocinar ou de qualquer modo subvencionar a prática dos atos ilícitos previstos em Lei;
- c) comprovadamente, utilizar-se de interposta pessoa física ou jurídica para ocultar ou dissimular seus reais interesses ou a identidade dos beneficiários dos atos praticados;
- d) no tocante a licitações e contratos:
 - i. frustrar ou fraudar, mediante ajuste, combinação ou qualquer outro expediente, o caráter competitivo de procedimento licitatório público;
 - ii. impedir, perturbar ou fraudar a realização de qualquer ato de procedimento licitatório público;
 - iii. afastar ou procurar afastar licitante, por meio de fraude ou oferecimento de vantagem de qualquer tipo;
 - iv. fraudar licitação pública ou contrato dela decorrente;
 - v. criar, de modo fraudulento ou irregular, pessoa jurídica para participar de licitação pública ou celebrar contrato administrativo;
 - vi. obter vantagem ou benefício indevido, de modo fraudulento, de modificações ou prorrogações de contratos celebrados com a administração pública, sem autorização em lei, no ato convocatório da licitação pública ou nos respectivos instrumentos contratuais; ou
 - vii. manipular ou fraudar o equilíbrio econômico-financeiro dos contratos celebrados com a Administração Pública;
- e) dificultar atividade de investigação ou fiscalização de órgãos, entidades ou agentes públicos, ou intervir em sua atuação, inclusive no âmbito das agências reguladoras e dos órgãos de fiscalização do Sistema Financeiro Nacional;

RESPONSABILIDADE SOCIOAMBIENTAL

XXXVIII. Adotar todas as precauções para evitar agressões ao meio ambiente, preservando a fauna e a flora existentes no local de execução dos serviços, e mantendo o local de trabalho adequado às exigências de limpeza, higiene e segurança;

XXXIX. Empregar apenas produtos ou subprodutos de madeira de origem exótica, ou de origem nativa que tenham procedência legal e, no caso de utilização de produtos e

subprodutos listados no artigo 1º do Decreto Estadual nº 53.047/2008, proceder às respectivas aquisições de pessoa jurídica cadastrada no CADMADEIRA;

XL. Dar pleno cumprimento ao disposto na Lei Estadual nº 12.684, de 26 de julho de 2007, a qual proíbe o uso, no Estado de São Paulo, de produtos, materiais ou artefatos que contenham quaisquer tipos de amianto ou asbesto ou outros minerais que, acidentalmente, tenham fibras de amianto na sua composição, em atendimento ao disposto na Lei Estadual nº 16.775, de 22 de junho de 2018.

XLI. Responsabilizar-se pela desmobilização das estruturas de apoio que houver instalado para executar os serviços, bem como pela recuperação ou reabilitação das áreas utilizadas que, por sua culpa, tenha gerado impacto ao meio ambiente;

XLII. Conferir destinação ambientalmente adequada dos resíduos da construção civil originários da execução do objeto do contrato, nos termos da Resolução CONAMA nº 307/2002, obedecendo, no que couber, aos seguintes procedimentos:

a) Resíduos Classe A (reutilizáveis ou recicláveis como agregados): deverão ser reutilizados ou reciclados na forma de agregados, ou encaminhados a aterros de resíduos classe A de reservação de material para usos futuros;

b) Resíduos Classe B (recicláveis para outras destinações): deverão ser reutilizados, reciclados ou encaminhados a áreas de armazenamento temporário, sendo dispostos de modo a permitir a sua utilização ou reciclagem futura;

c) Resíduos Classe C (para os quais não foram desenvolvidas tecnologias ou aplicações economicamente viáveis que permitam a sua reciclagem/recuperação): deverão ser armazenados, transportados e destinados em conformidade com as normas técnicas específicas;

d) Resíduos Classe D (perigosos, contaminados ou prejudiciais à saúde): deverão ser armazenados, transportados, reutilizados e destinados em conformidade com as normas técnicas específicas.

XLIII. Comprovar que todos os resíduos removidos estão acompanhados de Controle de Transporte de Resíduos (CTR), em conformidade com as normas da Agência Brasileira de Normas Técnicas – ABNT, atendendo assim ao Programa Municipal de Gerenciamento de Resíduos da Construção Civil, ou ao Projeto de Gerenciamento de Resíduos da Construção Civil, conforme o caso;

XLIV. Assumir, sem ônus para o CONTRATANTE, as multas que vierem a ser aplicadas pelo órgão ambiental federal, estadual ou municipal.

PARÁGRAFO PRIMEIRO

O descumprimento das obrigações previstas nesta Cláusula Quarta poderá submeter a CONTRATADA à rescisão unilateral do contrato, a critério da CONTRATANTE, sem prejuízo da aplicação das sanções penais e administrativas cabíveis e, também, da instauração do processo administrativo de responsabilização de que tratam a Lei Federal nº 12.846/2013 e o Decreto Estadual nº 60.106/2014.

CLÁUSULA QUINTA – DAS OBRIGAÇÕES E DAS RESPONSABILIDADES DO CONTRATANTE

Ao CONTRATANTE cabe:

Expedir ordem de início dos serviços:

- I- **Exigir o cumprimento de todas as obrigações assumidas pela CONTRATADA, de acordo com as cláusulas deste instrumento, o Edital da licitação e os termos de sua proposta;**
- II- **Fornecer à CONTRATADA todos os dados necessários à execução do objeto do contrato;**
- III- **Efetuar os pagamentos devidos, de acordo com o cronograma físico-financeiro e os termos deste ajuste;**
- IV- **Exercer o acompanhamento e a fiscalização dos serviços, por servidor ou comissão especialmente designada, anotando em registro próprio as falhas detectadas, indicando dia, mês e ano, bem como o nome dos empregados eventualmente envolvidos, encaminhando os apontamentos à autoridade competente para as providências cabíveis;**
- V- **Notificar a CONTRATADA por escrito da ocorrência de eventuais imperfeições, falhas ou irregularidades constatadas na execução dos serviços, fixando prazo para a sua correção, certificando-se de que as soluções por ela propostas sejam as mais adequadas;**
- VI- **Permitir aos técnicos e empregados da CONTRATADA amplo e livre acesso às áreas físicas do CONTRATANTE envolvidas na execução deste contrato, observadas as suas normas de segurança internas;**
- VII- **Providenciar a desocupação de ambientes, quando for o caso;**

VIII- Prestar à CONTRATADA informações e esclarecimentos que eventualmente venham a ser solicitados, e que digam respeito à natureza dos serviços que tenham a executar, em tempo hábil, de modo a não prejudicar o andamento dos trabalhos;

VIII. Indicar o gestor do contrato, nos termos do artigo 67 da Lei Federal nº 8.666/1993.

CLÁUSULA SEXTA - DA FISCALIZAÇÃO DOS SERVIÇOS

O CONTRATANTE realizará, diretamente ou por meio de prepostos devidamente qualificados, vistorias que terão por objetivo avaliar a qualidade e o andamento da execução contratual, bem como realizar as medições dos serviços efetivamente executados e verificar eventual inadimplemento, no todo ou em parte, das obrigações assumidas pela CONTRATADA.

PARÁGRAFO PRIMEIRO

Todas as vistorias serão acompanhadas pelo arquiteto ou engenheiro indicado pela CONTRATADA.

PARÁGRAFO SEGUNDO

A CONTRATADA deverá manter na obra livro denominado "Diário de Ocorrências" ou "Diário de Obras", em formatação fornecida pelo CONTRATANTE ou no padrão observado pelo CREA/SP, servindo como comunicação formal entre as partes quando as anotações forem rubricadas pelos representantes do CONTRATANTE e da CONTRATADA. O livro deverá ser preenchido diariamente pela CONTRATADA e entregue semanalmente, em cópia, ao CONTRATANTE.

PARÁGRAFO TERCEIRO

Nos livros "Diário de Ocorrências" ou "Diário de Obras" deverão ser registrados todas as ocorrências e operações realizadas na obra, em especial:

- I. as condições especiais que afetem os trabalhos em andamento;
- II. o número e a categoria profissional dos empregados que trabalhem na obra;
- III. o recebimento de materiais;

IV. as fiscalizações ocorridas, suas observações e demais anotações técnicas;

PARÁGRAFO QUARTO

A fiscalização exercida pelo CONTRATANTE não exclui nem reduz a responsabilidade da CONTRATADA, inclusive perante terceiros, por qualquer irregularidade, ainda que resultante de imperfeições técnicas, vícios redibitórios, ou emprego de material inadequado ou de qualidade inferior e, na ocorrência desta, não implica em corresponsabilidade do CONTRATANTE ou de seus agentes e prepostos.

PARÁGRAFO QUINTO

A contratação será gerenciada pelo CONTRATANTE ou por sociedade empresária contratada para esta finalidade.

PARÁGRAFO SEXTO

É vedado ao CONTRATANTE emitir ordens diretas ou exercer poder diretivo sobre os empregados da CONTRATADA, devendo reportar-se somente aos prepostos por ela indicados.

CLÁUSULA SÉTIMA - DOS PREÇOS

A CONTRATADA obriga-se a executar os serviços objeto deste contrato pelo preço total de R\$ ().

PARÁGRAFO PRIMEIRO

No valor total para a execução do objeto incluem-se todos os Custos Diretos (CD) e Benefícios e Despesas Indiretas (BDI) que se refiram ao objeto licitado, tais como: materiais e mão-de-obra; serviços de terceiros aplicados à própria obra ou em atividade de apoio (p.e. vigilância e transporte); margem de lucro da proponente, locações de máquinas, equipamentos ou de imóveis e instalações auxiliares à obra; tarifas de água, energia elétrica e telecomunicações; seguros, legal ou contratualmente exigidos; encargos sociais e trabalhistas; tributos federais, estaduais e municipais incidentes sobre a atividade

econômica ou a obra em si; multas aplicadas pela inobservância de normas e regulamentos; alojamentos e alimentação; vestuário e ferramentas; equipamentos de proteção individual e de segurança; depreciações e amortizações; despesas administrativas e de escritório; acompanhamento topográfico da obra; testes laboratoriais ou outros exigíveis por norma técnica, entre outros.

PARÁGRAFO SEGUNDO

Caso a CONTRATADA seja optante pelo Simples Nacional e, por causa superveniente à contratação, perca as condições de enquadramento como microempresa ou empresa de pequeno porte ou, ainda, torne-se impedida de beneficiar-se desse regime tributário diferenciado por incorrer em alguma das vedações previstas na Lei Complementar Federal nº 123/2006, não poderá deixar de cumprir as obrigações avençadas perante o CONTRATANTE, tampouco requerer o reequilíbrio econômico-financeiro com base na alegação de que a sua proposta levou em consideração as vantagens daquele regime tributário diferenciado.

CLAUSULA OITAVA –DOS RECURSOS ORÇAMENTÁRIOS

No presente exercício as despesas decorrentes desta contratação irão onerar o crédito orçamentário 17047, de classificação funcional programática 2163117314960000 e categoria econômica 339039.

PARAGRÁFO ÚNICO

No(s) exercício(s) seguinte(s), correrão à conta dos recursos próprios para atender às despesas da mesma natureza, cuja alocação será feita no início de cada exercício financeiro.

CLÁUSULA NONA – DO RECEBIMENTO DO OBJETO

O objeto deste contrato será recebido provisoriamente em até 10 (dez) dias úteis, contados da data de recepção pela Administração do relatório de execução dos serviços do mês acompanhado da nota fiscal/fatura representativa da prestação dos serviços.

PARÁGRAFO PRIMEIRO

Havendo rejeição dos serviços, no todo ou em parte, a CONTRATADA deverá refazê-los no prazo estabelecido pelo CONTRATANTE, observando as condições estabelecidas para a prestação.

PARÁGRAFO SEGUNDO

Na impossibilidade de serem refeitos os serviços rejeitados, ou na hipótese de não serem os mesmos executados, o valor respectivo será descontado da importância devida à CONTRATADA, sem prejuízo da aplicação das sanções cabíveis.

PARÁGRAFO TERCEIRO

O recebimento do objeto dar-se-á definitivamente no prazo de 30 (trinta) dias úteis, após o recebimento provisório, ou da data de conclusão das correções efetuadas com base no disposto no Parágrafo Primeiro desta Cláusula, uma vez verificado a execução satisfatória dos serviços, mediante Termo de Recebimento Definitivo ou Recibo, firmado pelo servidor responsável

CLÁUSULA DÉCIMA – DOS PAGAMENTOS

Os pagamentos serão efetuados **mensalmente**, mediante a apresentação dos originais da nota fiscal/fatura **ao gestor do contrato**, em conformidade com a Cláusula Nona deste instrumento.

PARÁGRAFO PRIMEIRO

O recolhimento do Imposto sobre Serviços de Qualquer Natureza – ISSQN deverá ser feito em consonância com o artigo 3º e demais disposições da Lei Complementar Federal nº 116/2003, e respeitando as seguintes determinações:

I - Quando da celebração do contrato, a CONTRATADA deverá indicar a legislação municipal aplicável aos serviços por ela prestados, relativamente ao ISSQN, esclarecendo, expressamente, sobre a eventual necessidade de retenção do tributo, pelo tomador dos serviços;

II - Caso se mostre exigível, à luz da legislação municipal, a retenção do ISSQN pelo tomador dos serviços:

a) O CONTRATANTE, na qualidade de responsável tributário, deverá reter a quantia correspondente do valor da nota-fiscal, fatura, recibo ou documento de cobrança equivalente apresentada e recolher a respectiva importância em nome da CONTRATADA no prazo previsto na legislação municipal.

b) Para tanto, a CONTRATADA deverá destacar o valor da retenção, a título de "RETENÇÃO PARA O ISS" ao emitir a nota fiscal, fatura, recibo ou documento de cobrança equivalente. Considera-se preço do serviço a receita bruta a ele correspondente, sem nenhuma dedução.

III - Caso, por outro lado, não haja previsão de retenção do ISSQN pelo tomador dos serviços:

a) A CONTRATADA deverá apresentar declaração da Municipalidade competente com a indicação de sua data-limite de recolhimento ou, se for o caso, da condição de isenção;

b) Mensalmente, a CONTRATADA deverá apresentar comprovante de recolhimento do ISSQN correspondente ao serviço executado e deverá estar referenciado à data de emissão da nota fiscal, fatura ou documento de cobrança equivalente;

c) Caso, por ocasião da apresentação da nota fiscal, da fatura ou do documento de cobrança equivalente, não haja decorrido o prazo legal para recolhimento do ISSQN, poderão ser apresentadas cópias das guias de recolhimento referentes ao mês imediatamente anterior, devendo a CONTRATADA apresentar a documentação devida quando do vencimento do prazo legal para o recolhimento.

d) a não apresentação dessas comprovações assegura ao CONTRATANTE o direito de sustar o pagamento respectivo e/ou os pagamentos seguintes.

PARÁGRAFO SEGUNDO

O primeiro pagamento não poderá se referir apenas à instalação da obra, devendo necessariamente corresponder também à execução efetiva de serviços previstos no Projeto Básico. O primeiro pagamento ficará condicionado ao cumprimento pela CONTRATADA das seguintes providências, sob sua única e inteira responsabilidade:

- I. apresentação de cópia do certificado de matrícula da obra perante o INSS;
- II. entrega de via devidamente preenchida da ART – Anotação de Responsabilidade Técnica, junto ao CREA, ou do RRT – Registro de Responsabilidade Técnica, junto ao CAU, conforme o caso, na qual deverá constar a referência expressa ao número deste contrato, seu objeto e o número do processo administrativo;
- III. colocação de placas;
- IV. comunicação do início das obras à Delegacia Regional do Trabalho competente;
- V. apresentação do comprovante de pagamento dos seguros que houverem sido exigidos no contrato, vencidos até então.

PARÁGRAFO TERCEIRO

Os pagamentos serão realizados mediante depósito em conta corrente em nome da CONTRATADA no Banco do Brasil em até 30 (trinta) dias, observado o seguinte procedimento:

- I. a CONTRATADA entregará os relatórios de medição ao CONTRATANTE em até dois dias úteis após a sua realização;
- II. o CONTRATANTE deverá aprovar os valores medidos para fins de emissão da fatura pela CONTRATADA, comunicando-a por escrito da aprovação em até cinco dias úteis contados a partir do recebimento da medição;
- III. a CONTRATADA apresentará a fatura no dia útil seguinte à aprovação da medição correspondente pelo CONTRATANTE. A entrega da fatura será o termo inicial do prazo de pagamento.
- IV. a não aprovação dos valores pelo CONTRATANTE deverá ser comunicada à CONTRATADA no prazo de três dias úteis, acompanhado da justificativa correspondente.
- V. As faturas que apresentarem incorreções serão devolvidas à CONTRATADA para retificação, contando-se o prazo de pagamento a partir da data de reapresentação das faturas corrigidas ao CONTRATANTE. A devolução das faturas em hipótese alguma servirá de pretexto para que a CONTRATADA suspenda a execução do contrato;
- VI. Eventuais atrasos no cumprimento dos prazos fixados neste parágrafo ensejarão a prorrogação do prazo de pagamento por igual número de dias a que corresponderem os atrasos verificados.

PARÁGRAFO QUARTO

Constitui condição para a realização dos pagamentos a inexistência de registros em nome da CONTRATADA no "Cadastro Informativo dos Créditos não Quitados de Órgãos e Entidades Estaduais – CADIN ESTADUAL", o qual deverá ser consultado por ocasião da realização de cada pagamento. O cumprimento desta condição poderá se dar pela comprovação, pela CONTRATADA, de que os registros estão suspensos, nos termos do artigo 8º da Lei Estadual nº 12.799/2008.

PARÁGRAFO QUINTO

Havendo atraso nos pagamentos, incidirá correção monetária sobre o valor devido na forma da legislação aplicável, bem como juros moratórios, a razão de 0,5% (meio por cento) ao mês, calculados *pro rata temporis*, em relação ao atraso verificado.

PARÁGRAFO SEXTO

O CONTRATANTE poderá, por ocasião do pagamento, efetuar a retenção de tributos determinada por lei, ainda que não haja indicação de retenção na nota fiscal apresentada ou que se refira a retenções não realizadas em meses anteriores.

PARÁGRAFO SÉTIMO

A realização de pagamentos não isentará a CONTRATADA das responsabilidades contratuais, quaisquer que sejam, nem implicará aprovação definitiva dos serviços por ela executados.

PARÁGRAFO OITAVO

Para os pagamentos, além da execução dos serviços registrados pelas medições, é necessário que a CONTRATADA tenha cumprido todas as exigências contratuais relativas a pagamentos e atendido às exigências da fiscalização, sem o que as faturas não serão aceitas.

PARAGRAFO NONO

Nos termos do artigo 31 da Lei Federal nº 8.212/1991 e da Instrução Normativa MPS/RFB nº 971, de 13 de novembro de 2009, a CONTRATANTE deverá efetuar a retenção de 11% (onze por cento) do valor bruto da nota fiscal, fatura, recibo ou documento de cobrança equivalente, obrigando-se a recolher a importância retida, em nome da CONTRATADA, até o dia 20 (vinte) do mês subsequente ao da emissão do respectivo documento de cobrança ou, se não houver expediente bancário naquele dia, até o dia útil imediatamente anterior.

I - Quando da emissão da nota fiscal, fatura, recibo ou documento de cobrança equivalente, a CONTRATADA deverá destacar o valor da retenção, a título de "RETENÇÃO PARA A SEGURIDADE SOCIAL", sendo que:

a) poderão ser deduzidos da base de cálculo da retenção, os valores dos custos de fornecimento incorridos pela CONTRATADA a título de vale-transporte e de vale-refeição, nos termos da legislação própria. Tais parcelas deverão estar discriminadas no documento de cobrança.

b) a falta de destaque do valor da retenção no documento de cobrança impossibilitará a CONTRATADA de efetuar sua compensação perante o INSS, ficando a critério do CONTRATANTE proceder à retenção e ao recolhimento devidos sobre o valor bruto do documento de cobrança, ou, em alternativa, devolvê-lo à CONTRATADA.

II - Quando da apresentação do documento de cobrança, a CONTRATADA deverá elaborar e entregar ao CONTRATANTE os seguintes documentos:

a) cópia da folha de pagamento específica para os serviços realizados sob o contrato, identificando o número do contrato, a Unidade que o administra, relacionando respectivamente todos os segurados colocados à disposição desta e informando:

- nome dos segurados;**
- cargo ou função;**
- remuneração discriminando separadamente as parcelas sujeitas ou não à incidência das contribuições previdenciárias;**
- descontos legais;**
- quantidade de quotas e valor pago à título de salário-família;**
- totalização por rubrica e geral;**
- resumo geral consolidado da folha de pagamento; e**

b) demonstrativo mensal assinado por seu representante legal, individualizado por CONTRATANTE, com as seguintes informações:

- **nome e CNPJ do CONTRATANTE;**
- **data de emissão do documento de cobrança;**
- **número do documento de cobrança;**
- **valor bruto, retenção e valor líquido (recebido) do documento de cobrança.**
- **totalização dos valores e sua consolidação.**

c) os documentos solicitados nas alíneas anteriores deverão ser entregues ao CONTRATANTE na mesma oportunidade da nota fiscal, fatura, recibo ou documento de cobrança equivalente.

CLÁUSULA DÉCIMA PRIMEIRA – DA SUBCONTRATAÇÃO, CESSÃO OU TRANSFERÊNCIA DOS DIREITOS E OBRIGAÇÕES CONTRATUAIS.

A CONTRATADA não poderá subcontratar, ceder ou transferir, total ou parcialmente, o objeto deste ajuste.

CLÁUSULA DÉCIMA SEGUNDA – DA ALTERAÇÃO DA QUANTIDADE DO OBJETO CONTRATADO

A critério exclusivo do CONTRATANTE, a CONTRATADA fica obrigada a aceitar, nas mesmas condições avençadas, os acréscimos e supressões que se fizerem necessários ao objeto do contrato, até o limite de:

- I. 50% (cinquenta por cento) do valor inicial atualizado do contrato, para acréscimos, no caso de reforma de edifícios;**
- II. 25% (vinte e cinco por cento) do valor inicial atualizado do contrato, para supressões e acréscimos, nos demais casos.**

PARÁGRAFO PRIMEIRO

Toda alteração de objeto, quantitativa ou qualitativa, será previamente formalizada por meio da celebração de Termo Aditivo, respeitadas as disposições da Lei Federal nº 8.666/1993. É nula a alteração determinada por ordem verbal da CONTRATANTE, ainda que proveniente da autoridade competente para autorizar a celebração do Termo Aditivo.

PARÁGRAFO SEGUNDO

Os acréscimos e supressões serão calculados sobre o valor original atualizado do contrato, aplicando-se a cada um desses conjuntos, individualmente e sem nenhum tipo de compensação entre eles, os limites de alteração previstos em lei.

I. A compensação entre acréscimos e supressões somente será admitida, em caráter excepcional, quando cumulativamente estiverem presentes os requisitos fixados na Decisão nº 215/1999, do Plenário do Tribunal de Contas da União, quais sejam:

a) a alteração seja consensual;

b) não acarrete para a Administração encargos contratuais superiores aos oriundos de uma eventual rescisão contratual por razões de interesse público, acrescidos aos custos da elaboração de um novo procedimento licitatório;

c) não possibilite a inexecução contratual, à vista do nível de capacidade técnica e econômico-financeira do contratado;

d) decorra de fatos supervenientes que impliquem em dificuldades não previstas ou imprevisíveis por ocasião da contratação inicial;

e) não ocasione a transfiguração do objeto originalmente contratado em outro de natureza e propósito diversos;

f) seja necessária à completa execução do objeto original do contrato, à otimização do cronograma de execução e à antecipação dos benefícios sociais e econômicos decorrentes;

g) demonstre-se que as consequências da outra alternativa (i.e., rescisão contratual, seguida de nova licitação e contratação) importam sacrifício insuportável ao interesse coletivo a ser atendido pela obra ou serviço, inclusive quanto à sua urgência e emergência.

II. A compensação excepcional entre acréscimos e supressões só será autorizada se os requisitos elencados no inciso I desta Cláusula forem atestados nos autos do processo administrativo pelo gestor do contrato e contarem com justificativa expressa por parte da autoridade competente para autorizar a celebração do aditamento.

PARÁGRAFO TERCEIRO

Os acréscimos tomarão por base os valores unitários previstos na planilha de preços unitários e totais apresentados pela CONTRATADA à época da licitação.

I. Os itens que não estiverem previstos na planilha de preços unitários e totais serão remunerados com base nos valores referenciais constantes do Boletim Referencial de Custos da CPOS, vigente à época da contratação. Justificadamente, poderão ser utilizados como referência os valores constantes do Sistema Nacional de Pesquisa de Custos e Índices da Construção Civil – SINAPI, do Sistema de Custos de Obras Rodoviárias – SICRO, ou de outros sistemas de preços utilizados por outros órgãos públicos, tais como a FDE, o DNIT e o DER.

II. Não havendo previsão nas fontes indicadas no inciso anterior, os itens acrescidos serão remunerados mediante pesquisa de preços específica, realizada pelo CONTRATANTE com no mínimo três empresas do ramo, a qual será juntada aos autos do processo por ocasião do aditamento, adotando-se para cada item o valor mínimo obtido na pesquisa realizada.

PARÁGRAFO QUARTO

Aos valores a serem acrescidos ao contrato e apurados na forma do parágrafo anterior será aplicado o mesmo percentual de desconto resultante da diferença entre o valor total constante da Planilha Orçamentária Detalhada, que integra o Edital, e o valor final proposto pela CONTRATADA, acrescentando-se a esse resultado o mesmo percentual do BDI indicado na proposta. Quando cabível, o resultado final será atualizado pelos mesmos índices de reajuste de preços previstos neste instrumento.

CLÁUSULA DÉCIMA TERCEIRA – DA RESCISÃO

O contrato poderá ser rescindido, na forma, com as consequências e pelos motivos previstos nos artigos 77 a 80 e 86 a 88, da Lei Federal nº 8.666/1993.

PARÁGRAFO ÚNICO

A CONTRATADA reconhece desde já os direitos do CONTRATANTE nos casos de rescisão administrativa, prevista no artigo 79 da Lei Federal nº 8.666/1993, bem como no artigo 1º, §2º, item 3, do Decreto Estadual nº 55.938/2010, com a redação que lhe foi dada pelo Decreto Estadual nº 57.159/2011, na hipótese da configuração de trabalho em caráter não eventual por pessoas físicas, com relação de subordinação ou dependência, quando a CONTRATADA for sociedade cooperativa.

CLÁUSULA DÉCIMA QUARTA - DAS SANÇÕES ADMINISTRATIVAS

A CONTRATADA ficará impedida de licitar e contratar com a Administração direta e indireta do Estado de São Paulo, pelo prazo de até 05 (cinco) anos, se vier a praticar quaisquer atos previstos no artigo 7º da Lei Federal nº 10.520, de 17 de julho de 2002, sem prejuízo da responsabilidade civil ou criminal, quando couber.

PARÁGRAFO PRIMEIRO

A sanção de que trata o caput desta Cláusula poderá ser aplicada juntamente com as multas previstas no **Anexo IV** do Edital indicado no preâmbulo deste instrumento, garantido o exercício de prévia e ampla defesa, e deverá ser registrada no CAUFESP, no "Sistema Eletrônico de Aplicação e Registro de Sanções Administrativas – e-Sanções", no endereço www.esancoes.sp.gov.br, e também no "Cadastro Nacional de Empresas Inidôneas e Suspensas – CEIS", no endereço <http://www.portaltransparencia.gov.br/ceis>.

PARÁGRAFO SEGUNDO

As sanções são autônomas e a aplicação de uma não exclui a de outra.

PARÁGRAFO TERCEIRO

O CONTRATANTE reserva-se no direito de descontar das faturas os valores correspondentes às multas que eventualmente forem aplicadas por descumprimento de cláusulas contratuais, ou, quando for o caso, efetuará a cobrança judicialmente.

PARÁGRAFO QUARTO

A prática de atos que atentem contra o patrimônio público nacional ou estrangeiro, contra princípios da administração pública, ou que de qualquer forma venham a constituir fraude ou corrupção, durante a licitação ou ao longo da execução do contrato, será objeto de instauração de processo administrativo de responsabilização nos termos da Lei Federal nº 12.846/ 2013 e do Decreto Estadual nº 60.106/2014, sem prejuízo da aplicação das sanções administrativas previstas nos artigos 87 e 88 da Lei Federal nº 8.666/1993, e no artigo 7º da Lei Federal nº 10.520/2002.

CLÁUSULA DÉCIMA QUINTA - DA GARANTIA DE EXECUÇÃO CONTRATUAL

Para fiel cumprimento de todas as obrigações contratuais assumidas, a CONTRATADA prestou garantia no valor de R\$ xxxxxxxxxxxxxxxx (xxxxxxxxxxxxx), correspondente a 3% (três por cento) do valor total da contratação, em conformidade com o disposto no artigo da Lei Federal nº 8.666/1993.

PARÁGRAFO PRIMEIRO

A garantia deverá assegurar, qualquer que seja a modalidade escolhida, o pagamento de:

- I. prejuízo advindo do não cumprimento do objeto do contrato e do não adimplemento das demais obrigações nele previstas;**
- II. prejuízos causados à contratante ou a terceiro durante a execução do contrato;**
- III. multas moratórias e punitivas aplicadas pela contratante à contratada;**
- IV. obrigações trabalhistas, fiscais e previdenciárias, relacionadas à execução do Contrato, não adimplidas pela contratada;**

PARÁGRAFO SEGUNDO

A cobertura prevista no Parágrafo Primeiro abrangerá todos os fatos ocorridos durante a vigência contratual, ainda que o sinistro seja comunicado pela contratante após a superação do termo final de vigência da garantia, bem como os fatos ocorridos num período mínimo de três meses após o término da vigência contratual.

PARÁGRAFO TERCEIRO

A garantia em dinheiro deverá ser efetuada mediante depósito bancário em favor da Unidade Compradora no Banco do Brasil, em conta que contemple a correção monetária do valor depositado.

PARÁGRAFO QUARTO

Serão admitidos apenas títulos da dívida pública emitidos sob a forma escritural, mediante registro em sistema centralizado de liquidação e de custódia autorizado pelo Banco Central do Brasil e avaliados pelos seus valores econômicos, conforme definido pelo Ministério da Fazenda.

PARÁGRAFO QUINTO

Feita a opção pela fiança bancária, no instrumento deverá constar a renúncia expressa do fiador aos benefícios do artigo 827 do Código Civil.

PARÁGRAFO QUINTO

Se a CONTRATADA optar pela modalidade seguro-garantia, das condições especiais da respectiva apólice deverá constar expressamente a cobertura de todos os eventos descritos nos Parágrafos Primeiro e Segundo desta Cláusula Décima Quinta. Caso a apólice não seja emitida de forma a atender a cobertura prevista neste Parágrafo Quarto, a licitante vencedora poderá apresentar declaração, firmada pela seguradora emitente da apólice, atestando que o seguro-garantia apresentado é suficiente para a cobertura de todos os eventos descritos Parágrafos Primeiro e Segundo desta Cláusula Décima Quinta.

PARÁGRAFO SEXTO

No caso de alteração do valor do contrato, reajuste ou prorrogação de sua vigência, a garantia deverá ser readequada ou renovada nas mesmas condições e parâmetros, mantido o percentual de que trata o *caput* desta Cláusula Décima Quinta.

PARÁGRAFO SÉTIMO

Se o valor da garantia for utilizado total ou parcialmente em pagamento de qualquer obrigação, a contratada obriga-se a fazer a respectiva reposição no prazo máximo de 10

(dez) dias úteis, contados da data em que for notificada, sob pena de rescisão do contrato e aplicação das sanções nele previstas.

PARÁGRAFO OITAVO

Não serão aceitas garantias que incluam outras isenções de responsabilidade que não as seguintes:

I. Caso fortuito ou força maior;

II. Descumprimento das obrigações pela CONTRATADA decorrentes de atos ou fatos imputáveis exclusivamente à CONTRATANTE;

PARÁGRAFO NONO

A validade da garantia, qualquer que seja a modalidade escolhida, deverá abranger um período mínimo de três meses após o término da vigência contratual. A garantia deve assegurar a cobertura de todos os eventos ocorridos durante a sua validade, ainda que o sinistro seja comunicado pela Unidade Compradora após expirada a vigência do contrato ou a validade da garantia;

PARÁGRAFO DÉCIMO

Após a aferição do cumprimento integral de todas as obrigações contratuais, será considerada extinta a garantia com a devolução da apólice, carta fiança ou autorização para o levantamento de importâncias depositadas e, quando em dinheiro, será atualizada monetariamente, conforme dispõe o § 4º do art. 56 da Lei Federal nº 8.666/1993.

CLÁUSULA DÉCIMA SEXTA – DISPOSIÇÕES FINAIS

Fica ajustado, ainda, que:

I. Consideram-se partes integrantes do presente Termo de Contrato, como se nele estivessem transcritos:

- a. o Edital mencionado no preâmbulo e seus anexos.
- b. a proposta apresentada pela CONTRATADA;

II. Aplicam-se às omissões deste contrato as disposições normativas indicadas no preâmbulo deste Termo de Contrato e demais disposições regulamentares pertinentes.

III. Para dirimir quaisquer questões decorrentes deste Termo de Contrato, não resolvidas na esfera administrativa, será competente o foro da Comarca da Capital do Estado de São Paulo.

E assim, por estarem as partes justas e contratadas, foi lavrado o presente instrumento **em 03 (três)** de igual teor e forma que, lido e achado conforme pela CONTRATADA e pela CONTRATANTE, vai por elas assinado para que produza todos os efeitos de Direito.

São Paulo, de de 2020.

CONTRATANTE

CONTRATADA